SAYI: 1906 | SALI 30 Haziran 1942 | SENE 6
TELEFON Baş M. 20527 İDARE 23300 | TELGRAF İstanbul Son Telgraf
Sahip ve Başmuharriri: ETEM İZZET BENİCE

SON TELGRAF

EN SON TELGRAFLARI VE HABERLERİ VEREN AKŞAM GAZETESİ

Tesis Tarihi 1936 | SAYISI 5 KURUŞ | Pst. Kutusu No.
ADRES: Cağaloğlu Nuruosmaniye Cad. No. 54 | ABONE: Senelik: 1400 6 Aylık: 750 3 Aylık: 400
Gazeteye gönderilen evrak iade edilmez

Akdeniz ve Mısır elden çıkıyor mu?

Marsa - Matruh hattını İngilizlerin harpsiz terkettikleri anlaşılıyor. Bunun iki sebebi olabilir. Ya harbedecek kuvvetleri yok, ya daha çok kuvvetle geride harbetmek istiyorlar. Ancak şu bir hakikattir ki İngilizler Mısıra gereken ehemmiyeti vermeyi bilmemişlerdir. Vaziyeti lehlerine çeviremezlerse Akdeniz, Mısır ve Orta Şark toptan gider.

ETEM İZZET BENİCE

Mersa - Matruh'da İngilizlerin harbetmedikleri ve çekilmeyi tercih ettikleri anlaşılıyor. Bu vaziyette Alman ve İtalyanların meydan muharebesi dedikleri; ardcı kuvvetlerin alelâde oyalama müsademelerinden ibaret kalmaktadır.

Hakikatte bu İngiliz çekilişinin sebebi nedir?. Bu hususta iki âmil mütalea edilebilir:

a — Ortada ciddi muharebeler verecek, kat'i netice alacak bir İngiliz ordusunun Mersa - Matruhda mevcut bulunmaması,

b — İngiliz Başkumandanlığının Alman ve İtalyan birliklerini daha içerilere çekerek ve yorarak taze İngiliz kuvyetleri ile karşılaştırması ve kat'i meydan muharebelerini vermesi.

Bu sebep ve âmillerden hangisinin doğru olduğunu bize önümüzdeki kısa zaman mesafesi öğretecektir. Ancak, şu hakikati itiraf etmek lâzımdır ki, İngilizlerin Mısırın müdafaasına lâyık olduğu ehemmiyeti veremedikleri kadar Şimali Afrika hâkimiyetinin mâna ve şümulünü de kavrıyamamış ve Mihverin ne yaptığını, ne yapacağını ne yapmak istediğini ölçememişlerdir. Harbin üçüncü yılı içinde İngilizlerin Mısırda zayıf bulunmaları ve hattâ Şimalî Afrika hâkimiyetini tam mânası ile elde edememeleri hususunda ileriye sürecekleri hiçbir ciddî mazeret olamaz. Her türlü yol serbestliği, imkân kendi lehlerine idi. Üç yıl boyunca Mısıra milyonluk ordu ve bu orduya ait her türlü harp vasıta ve malzemesi yığılabilir ve en önce Şimalî Afrika Mihverden tamamile temizlenebilirdi. İngilizler bunu yapmamışlar, hele 1942 Mihver plânının mahiyetini kavrıyamamışlar, Almanyayı sadece Sovyet cephesinde meşgul olacak ve kendilerini Mısırda rahat bırakacak sanmışlardır. Bu böyle olduğu kadar devşirme kıtaat ile Almanya karşısında bugünün harbini kazanabileceklerini de farzetmekle en büyük hataya düşmüşlerdir. Muhakkak ki, Mareşal Rommel'in galip vaziyetini temin eden unsurların başında çok üstad, enerjik ve üstün bir asker olması geldiği kadar mütecanis bir muharip kütlesine dayanması da gelmektedir. Rommel'in emrinde ve Alman tümenlerin yanında harbeden İtalyan tümenleri bile Habeşistanda, ilk Libya harp alanlarında, Şarkî İtalyan İmparatorluğunda savaşan İtalyanlardan çok farklıdır. Bunda şimdiki tümenlerin halis İtalyan oluşu ile beraber Almanların teşci edici ruhî ve manevî tesirleri ile sevk ve idarelerinin müessiriyeti hiç şüphe yok ki birinci âmildir. İngiltere kendi ır-

(Devamı 3 üncü Sahifede)

MISIR CEPHESİ

MARSA Matruh NEDEN Tahliye Edildi?

İngilizler kıtaatı buraya toplayıp sıkışık bir vaziyete düşürmek istememişler

Çölde çetin bir tank muharebesi oluyor

Londra 30 (A.A.)— B.B.C. Akdeniz sahilinde, İskenderiyenin 300 kilometre garbinde bulunan Küçük Marsa Matruh şehrinin tahliye olunduğu resmen teyit olunmuştur.

Müttefikler bu şehri müdafaa için hiç bir zaman kıtaatı oraya toplayıp sıkışık bir vaziyete dü-

(Devamı 3 üncü sahifede)

"Şimdi ne olacağını Mareşal Rommel bilir,,

Berlin 30 (A.A.)— Alman kuvvetleri tarafından işgal edilmiş olan Marsa Matruh çok kuvvetle tahkim edilmiş bir kale ve en mühim bir noktadır. İngilizler burasını daha Habeşistan harbi zamanında inşa etmişler ve burada

(Devamı 3 üncü sahifede)

Gl. Ochinlek'in takviye beklediği anlaşılıyor

Londra, 30 (A.A.) — Bura mahfillerinde bildirildiğine göre Mısırdaki İngiliz kuvvetleri kumandanı General Auchinlek'in elindeki mahdut zırhlı vasıtaları korumak için mücadeleden çekinmiş olması muhtemeldir. Generalin plânının kâfi kuvvet gelinciye kadar kat'i muharebeden sakınmak olduğu anlaşılıyor. Durumun ciddiliği kabul edilmekle beraber düşmanın Auchinlek kuvvetlerini delemediği ve İngiliz kuvvetlerinin zamanı gelince taarruza geçeceği bildiriliyor.

Mihver kuvvetlerinin girdiği Mersa Matruh'u ve İskenderiye ile mesafesini gösterir harita

Filipinlerde Japonlar bir şehri yıktı

Londra 30 (A.A.)— B.B.C. Filipin adalarının 2 inci mühim şehri Selen baltalama hareketlerine karşı japonlar tarafından tamamile tahrip olunmuştur.

Bu haberi veren ve hususî bir vazife ile Vaşingtonda bulunmakta olan Genearl Mak Arturün erkânıharbiyesinden bir zat Selende kadınların bile kulübelerden ve damlardan japonlara karşı pusu kurarak ateş ettiklerini ve japonları öldürdüklerini söylemiş ve:

«— Şehrin hâkile yeksân edilmesi bile onları durduramıyacaktır.» demiştir.

Almanların yok ettiği bir köy yerine...

Amerikada bir yenisi yapılacak

Londra 30 (A.A.)— B.B.C. Bohemya ve Moravya vali muavini Heidrihin bir sulkast neticesinde öldürülmesi üzerine Almanlar tarafından evleri tamamile yakılarak erkekleri idam ve kadınları sürgüne, çocukları kamplara, terbiye müesseselerine gönderilen Liditze Çek köyünün haritadan silinmesine mukabil Amerikada Liditze isminde bir köy tesis o-

(Devamı 3 üncü Sahifede)

Baltıkta Alman muhriplerine hava hücumu

Londra, 30 (A.A.) — Moskova radyosu, Sovyet uçaklarının Baltık Denizinde, 7 Alman torpitosuna hücum ederek bunlardan birini batırıp ikisini ağır hasara uğrattıklarını bildirmektedir.

RUS CEPHESİ

Kızıl ordu Kursk'ta Alman taarruzunu önledi

Rus tebliğine göre Diğer cephelerde büyük bir değişiklik olmamakla beraber

Sivastopolda vaziyet gittikçe kötüleşiyor

Londra, 30 (A.A.) — «B.B.C.» Rusyadan alınan haberlere göre, Kursk'daki Alman hücumları püskürtülmüştür.

Sivastopol'da vaziyet Ruslar için gittikçe vahamet kesbetmektedri.

Bu haberleri veren geceki resmî Sovyet tebliği diğer cephelerde

(Devamı 3 üncü sahifede)

Sovyetler bir Alman iddiasını yalanlıyor

Volkofta 3 Rus ordusunun imha edildiği doğru değil

Londra, 30 (A.A.) — Sovyet haberler bürosu, Almanların Volkof kesiminde 3 Sovyet ordusunu imha ettiklerine dair yaydıkları haberleri resmen tekzip etmektedir. Almanların burada kayıpları 30,000 dir. Ruslar ise 10,000 ölü ve 10,000 kayıp vermişlerdir.

KISACA

Hasta olan âyan âzası!

İngilizlerin şimali Afrikada yenilmesi, Birleşik Amerikada derin bir tesir yapmış ve şiddetli tenkidlere yol açmış..

Bir Stokholm gazetesine göre, Amerika âyan azasından bir zat şöyle demiş:

«— İngilizlerin mağlûbiyeti beni hasta ediyor.»

Fakat, bizim hatırladığımıza göre, bu bir şarkıdır:

Hastayım, yaşıyorum görünmez hayalinle
Belki bir gün, bir gün, diye
Beklerim ümit ile...

A. ŞEKİP

Cebelüttarık'a yapılan akın nasıl oldu?

Lalinea 30 (A.A.)— Dün gece Savoie tipinde sekiz veya on İtalyan tayyaresi tarafından Cebelüttarıka karşı yapılan taarruzda, söylendiğine göre, gece bombardımanları bakımından yeni bir tâbiye kullanılmıştır.

Saat 1.45 de bir tayyare grupu pek yüksekten uçmak suretile kayanın üzerinden geçmiş ve mevkiin bütün hava müdafaasını, bataryalarını ve projektörlerini üzerine çekmeğe muvaffak

(Devamı 3 üncü Sahifede)

SİBİRYA'DA Sovyet müdafaa hattı

Çung-King, 30 (A.A.) — Röyter ajansının muhabiri bildiriyor: Sovyetler tarafından Sibiryada 120 kilometre derinliğinde bir müdafaa hattı tesis olunmuştur. Hususi müsaade olmadan buraya girmek yasaktır.

Gümrükler U. Müdürü Edirneden döndü

Gümrükler Umum Müdürü B. Medhi Edirneden şehrimize dönmüş, tedkiklere başlamıştır.

BİR NAKİL

İstanbul İhracat Gümrüğü Müdürü B. Cemil görülen lüzum üzerine İthalât Gümrük Müdür Muavinliğine naklolunmuştur.

Fazla kira istediklerinden mahkûm olanlar

Ankara 30 (Telefonla)— Lûtfiye Çakır ismindeki bir kadın evini yüksek bedelle kiraya verdiğinden 390, Hüseyin Topçuoğlu evini fazla bedelle kiraya verdiğinden 552, Salih Sami adında biri kira şartlarını ağırlaştırdığından 480 lira ağır para cezasına çarptırılmışlardır.

Karnesiz ekmek satmaktan suçlu Hemsin fırını kâtibi Musa 46

(Devamı 3 üncü sahifede)

Kadıköy ve Üsküdar Tramvayları

Bu sabah fevkalâde bir içtima yapılarak Belediyeye devri kararlaştırıldı

(Yazısı 3 üncü sahifede)

Buz ihalesine Talip çıkmadı

Belediye, Buz satışını bu yaz kendisi yapacak

Dün yapılan ihalede hiç bir talip çıkmadığı için belediye bu yaz mevsimi buz satışını kendisi yapmağa karar vermiştir. Belli başlı buz bayileri bu sabah mezbaha müdürlüğüne davet edilmiş ve kendilerile görüşülmüştür.

Şehrin en kalabalık yerlerindeki büyük bayilerle hususî anlaşmalar yapılacak ve küçük semt bayileri ihtiyaçlarını bu bayilerden tedarik edeceklerdir.

Merkez bayileri buz fabrikasından mal alarak kendileri nakledeceklerdir. Bunlara, fabrikaya uzaklıklarına göre nakil masrafı verilecektir.

Ana bayiler de küçük semt bayilerine ayni şekilde nakliye

(Devamı 3 üncü Sahifede)

3 cana kıyan katil nasıl idam edildi?

Ceset teşhir edildikten sonra babasına teslim edildi

Çatalcanın Örcünlü köyü ahalisinden İbrahim Çavuşla Niyazi ve Mehmet isimli köylüleri, bir kaç sene evvel, bir tarla anlaşmazlığından dolayı, tasarlıyarak tüfekle öldüren ayni köy ahalisinden Hüseyin Kâhya bu gece saat iki buçukta Sultanahmette asılmıştır.

Hüseyin Kâhya; o köy civarında Kızılcabayır denilen yerden bir kısmının, tarafından füzulen işgal edilmiş olmasına rağmen, göçmen köylülere tahsisine kızmış ve bir karış yer bile terke yanaşmamıştır. Günün birinde tarlaya gelen bu muhacirlere tüfekle yaylım ateş açmıştır. Ayni gün, bu kızgınlıkla köyde de silâh patlatmıştır. Hemen bir saat içerisinde, bir çok kişi ağır ve hafif yaralanıp, üçü ölmüştür.

Hakkında İstanbul Birinci Ağırceza Mahkemesince verilen idam kararı, geçenlerde Temyizce tasdik ve Meclisçe de cezanın infazı tasvip edilmişti. Dün akşam İstanbul Adliyesine bu netice bildirilmiştir. Zaten bir müddettenberi süren hazırlıklar, gece yarısına kadar bitirilmiştir:

Gece saat tam ikide Müddeiumumî Muavinlerinden Cevat, Ağırceza Heyeti âzasından Nef'i, Hapishane ve Tevkifhane Sertabibi Zati ve jandarma Bölük Kumandanı B. Kemalden mü-

(Devamı 3 üncü Sahifede)

Valimizin Dikkat Nazarına

Gazetecilere yapılan dürüşt hareket

Matbuat kanunu ve nizamnamesi gazetecilerin istihbarat vazifelerinin teshilini amir bulunmaktadır. Acaba bu Nahiye Müdürü, mevzuatı bilmiyor mu?

Dün gece, saat 2 sularında, İstanbul gazetelerini temsil eden muharrir arkadaşlar, bir idam hükmünün infazında bulunmak vazifesiyle Ayasofya meydanında toplanmışlardı.

Burada geçen müessif bir hâdiseyi kaydetmek ıztırarında kaldığımız için müteellimiz.

İdam hükmünün infazında alınan tertibata ne dereceye kadar nezaret etmek vazife ve salâhiyeti ile mücehhez olduğunu bilmediğimiz Alemdar Nahiye Müdürü olan zat, gecenin o saatinde yalnız vazife ile orada bulunmıya mecbur olan gazetecilere, bizi hayretler içinde bırakan ve bir türlü sebep ve hikmetini havsalamızın almadığı dürüşt bir muamelede bulunmuş ve üç şahit huzurunda, arkadaşlarımıza aynen:

«— Sizi şimdi nezarethaneye tıkarım, hakkınızda bir de zabıt tutarım. Sabaha kadar delikten, çıkarmam.» Demiştir.

Biz, bir Nahiye Müdürünün bu sözleri karşısında soğuk su duşu altında kalmış gibi, ürperdik.

Hâdiseyi, sayın Valimizin nazarı dikkatine arzediyor ve bu gibi hâdiselerin tekerrürüne mâni olacak emirlerin madun memurlara verilmesi hususunun teminini bekliyoruz.

Maden ve Kok Kömürü

Satışlar 10 gün sonra başlıyor

Eti Bank Kadıköyünde ve Galatada da satış büroları açıyor

Etibank İstanbul kömür tevzi bürosu maden ve kok kömürü satışlarına bir an evvel başlamak üzere hazırlıklarına devam etmektedir. Bugünlerde bu işler bitirilecektir.

Tevziatın muntazam bir şekilde olması için esaslı tedbirler alınmakta olduğundan beyanname tevziatına yarın başlanamıyacak, bu iş on gün gecikecektir. Satışlara da o vakit başlanılacaktır. Bu zamana kadar da bütün semt bayilerinde ve satış depolarında kâfi miktarda kömür biriktirilmiş olacaktır.

Halkın ne zaman bayilere veya Etibank bürolarına müracaat ederek beyanname alabilecekleri ayrıca ilân olunacaktır.

Etibank, Galatada Kozluhan al-

(Devamı 3 üncü Sahifede)

Orman Fakültesi Mezunları

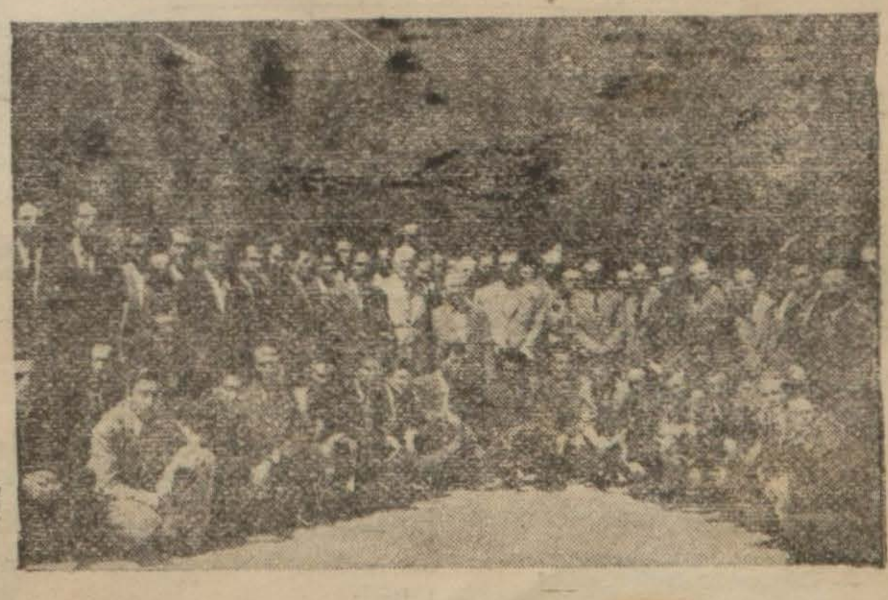

Yüksek Ziraat Enstitüsü Orman Fakültesinin 1941 - 1942 mezunlarının profesörleri şerefine bir kır ziyafeti verdiklerini yazmıştık, yukarıdaki resim yeni mezunlarla profesörlerini bir arada göstermektedir.

HALK FİLOZOFU

REVÜYE DAİR

REŞAT FEYZİ

Genç ve çalışkan meslekdaşım Nusret Safa Coşkun geçenlerde yazdığı bir tiyatro makalesinde, kıymetli okuyucu Safiye, sevimli aktör Muammerin iştirakile meydana gelen bir revüden çok ümitli olarak bahsediyordu.

Eğer, dostum, o revüyü mutlaka medhetmek ve bazı ricaları yerine getirmek için makalesini yazmamışsa - ki bendeki his budur - kendisinin yakından meşgul olduğu sahneye dair, müsaadesi ile, iki çift lâkırdı da ben edeceğim.

Azizim Nusret Safa, bir seyirci sıfatile söylüyorum, bence, revü, herşeyden evvel Bale demektir. Üzerinde konuştuğumuz revüde ise Bale yok. Beş on tane hanım kız var. Revüye, daha ziyade Bale seyretmek için gideriz, zannediyorum. Ben - Allahın bildiğini kuldan ne diye saklıyayım - bu hanım kızlara baktıkça, eğlenmedim, hoşlanmadım; bilâkis, içimde bir acıma, bir şefkat, bir himaye hissi kabardı.

Günlük hayatımızda bizi ayni hisler altında muztarip eden sayısız manzaralarla karşılaşıyoruz. Artık, müsaade et de, sırf eğlenmek için gittiğimiz revüde, serin bir akşam üstü, ayni hüzünle içimizi doldurmıyalım.

Bunları, senin benden iyi bildiğine eminim. Bale olmadan, revü, kanatsız tayyareye benziyor. Halbuki, tayyareyi icat ettiren ilk fikir kanattır.

Hadiseler Karşısında SON TELGRAF

ŞEKERLİ SUYA BATIRIYORLARMIŞ

Derileri şekerli suya batırmak icadını ortaya koyan kösele fabrikalarının zekâ ve marifetini gazetelerde okudunuz mu?. Bu suretle deriler çok ağır çekiyor ve bittabi kâr da, bir misline çıkıyormuş!

Tevekkeli değil, son zamanlarda, toz şeker buhranı çıkmadı..

MEŞHUR MAREŞAL

Bu harbin en çok şöhret kazanan kumandanı, Libyadaki yeni Alman Mareşali Rommel oldu. Herkes, ve bu arada İngiliz gazeteleri Rommeli müthiş merak ediyor.

Nasıl adam?.

Nasıl adam olacak, askerliği iyi bilen bir kumandan.. bütün sır bu...

ODUNUN ÇEKİSİ

Şimdi, 11, 12 liraya olan odunu, Mahrukat Ofisi sayesinde 7 - 8 liraya alabilecek imişiz.

Ummuyorum amma, haydi öyle olsun. İnsan böyle tatlı haberlere, ne kadar çok kanmak inanmak ihtiyacını duyuyor.

İÇKİSİZ SAZ VAR

Gazetelerde bazı ilânlar var: Filân yerde içkisiz saz.. Haydi, buyurun!

Bir arkadaş şöyle dedi:

— Yahu, bir de sazsız içki olan bir yer bulsak da, biraz başımızı dinlesek!..

AHMET RAUF

Su ve çay bardağı tevziatı

Kahveciler ve lokantacılara tevzi edilmek üzere Paşabahçe şişe ve cam fabrikası tarafından lokantacılar cemiyetine birinci parti su ve çay bardağı verilmiştir. Bunların hemen tevziine başlanılmıştır. 2 inci parti de önümüzdeki hafta içinde verilecektir.

Kendi çiftesile yaralanıp öldü

Urla kazasının Bademler köyünde Recep Şentürk adında 30 yaşında bir adam, tütün tarlasındaki mahsulünü domuzlardan masun bulundurmak için eline çiftesini alarak bir ağaca çıkmış ve ağaç üzerinde uyur kalmıştır.

Nasılsa çifte elinden kayarak düşmüş ve ağaç dallarına takılarak ateş almıştır .Zavallı adam kendi çiftesile büyük bir suitesadüf eseri olarak beyninden yaralanarak ölmüştür.

Kadın yüzünden kavga

İzmir 30 (Hususi)— Eşrefpaşada Dumuş oğlu Osman ve İbrahim oğlu Kemal arasında kadın yüzünden kavga çıkmış, Osman bıçak çekmiş, Kemal ondan evvel davranarak eline geçirdiği bir su kupasile Osmanı sağ kasığından yaralamıştır. Her iki kavgacı suçlu tutulmuştur.

«Emekli sahne san'atkârları yurdu» cemiyeti faaliyete geçti

Çalışamıyacak bir hale gelmiş olan emekli sahne san'atkârları için bir yurd açmak maksadile teşkil olunan cemiyetin nizamnamesi vilâyetçe tasdik olunarak faaliyete geçilmiştir.

Artistlerimizden Ertuğrul Muhsin, Behzat, Galip, Ercan, Vasfi Rıza, Hâzım; Hüseyin Kemal ve belediye daimî encümeni azasından Refik Ahmet Sevengil tarafından tesis olunan bu cemiyete aza kaydedilenler duhuliye olarak 2 lira ve yılda da bir lira vereceklerdir. Cemiyet müsamereler ve balolar tertip ederek gayesini temine çalışacaktır.

Biz bize

Mesai saatleri

Ankarada resmî mesai saatleri yeniden tanzim edildi. Sabahları 9 ile 12 arasında, öğleden sonra 15 ile 16 arasında çalışılacak. Yazın sıcaklar dolayısiyle, mesai saatlerinde daha mâkul bir usul takip etmek iş verimi bakımından da çok zaruridir.

Şimdi, günler uzundur. Akşam geç oluyor. Sabahları ortalık erken aydınlanıyor Şiddetli sıcak yapan mıntakalarda, mahallin hususiyetlerine göre mesai saatleri değiştirilmelidir.

BÜRHAN CEVAT

Günün Tenkidi

Tramvaylara binmek inmek meselesi

Eminönünde tatbik edilen, tramvaylara arkadan binmek ve önden inmek usulü, çok iyi netice verdi. Gazetelerin yazdığına göre, şimdi, diğer bazı yerlerde de ayni usul tatbik edilecektir.

Mümkün olsa da, tramvaylara, hemen her istasyonda yalnız bir kapıdan binsek ve bir kapıdan insek. Fakat, bugünkü şartlar altında, bu, mümkün değildir. Çünkü, arabalar hınca hınç doludur. Böyle bir şey tatbik edilemez. Fakat, Eminönü gibi şebeke başlangıcı olan yerlerde, bu, pek âlâ mümkündür. Ve tecrübeler de bunu isbat etmiştir. Şebeke başlangıcı veya sonu olan bir çok istasyonlar var. Bunlar arasında meselâ Sirkeci var, Taksim var, Beyazıt var, Fatih var, Harbiye var, Şişli var, Aksaray var.

Daha da bir çok var. Fakat, bizce, kalabalık olan yerlerdeki istasyonlarda bu usul tatbik edilmelidir. Çünkü, asıl buralarda böyle bir tedbire baş vurmak zaruridir. Meselâ, Maçka da, bir şebekenin sonudur. Fakat, burada, bu usule lüzum var mı?. Çünkü, zaten, arabaya müthiş bir tehacüm yoktur İstasyonda kaç kişi varsa, araba hepsini alacaktır.

Meselâ, Pazar günleri, Bebekte, ayni usulü tatbik etmek lâzımdır. Çünkü, o günler burası müthiş kalabalık oluyor. Topkapıda, Yedikulede, Edirnekapıda bu tedbiri almıya lüzum yoktur, zannediyorum... Bu usullerin tatbiki için de, adı geçen istasyonlarda birer zabıta memurunun daimî olarak bulunması şarttır. Maalesef İstanbul halkının aleyhine amma, ne yapalım, hakikat böyle tramvaylara binip inerken, kale fetheder gibi hareket ediyoruz. Hattâ, kalabalık bir araba içinde durmasını bile bilmiyoruz. Bunun sebebi, yalnız kendimizi düşünmemizdir. Kendimizi düşünmeliyiz. Fakat, bu düşüncemiz, başkasına zarar vermemek şartiyle..

R. SABİT

Trenden düştü

İzmir 30 (Hususî)— Turan istasyonu civarında yol ameleliği yapan ve dün sabah Basmahane istasyonundan Karşıyakaya hareket eden 23 sayılı katarda gezinmekte olan Recep oğlu 32 yaşında Niyazi, muvazenesini kaybederek trenden düşmüş, vücudünün muhtelif yerlerinden ağır surette yaralanmıştır. İmdadı sıhhî otomobilile memleket hastanesine kaldırılmıştır. Hâdisenin kazadan ibaret olduğu anlaşılmıştır.

Radyo abone bedellerinin ödeme müddeti bu akşam bitiyor

1942 malî yılına ait radyo abone bedellerinin tediye olunması müddeti bugünkü salı günü akşamı nihayet bulacaktır.

Çarşamba sabahından itibaren bu bedeller % 20 zamla cezalı olarak alınacaktır. Aybaşından itibaren radyolarını kullanmak istemiyenler P. T. T. şubelerine müracaat ederek haber verecekler ve makinelerini mühürleteceklerdir.

Yeni yıl üzüm rekoltesi

Bu yılki Ege mıntakası üzüm rekoltesinin 60 bin ton olacağı tahmin olunmuştur. İlk kuru üzüm mahsulünü önümüzdeki ayın nihayetlerine doğru borsaya getirmek kabil olabilecektir.

FRANSIZCA

dan İKMALE KALAN TALEBEYİ Muvaffakiyetle hazırlarız. Müşterek derslerin haftada 3 ders için aylığı 6 liradır. Hususî dersler dahi verilir. Lisan mütehassısı Prof. Albert Anjel. Bahçekapı Tramvay C. Selâmet Han.

Harp Vaziyeti

Mısırda tekrar başlıyan İngiliz ric'ati ve Alman taarruzu

Yazan: İ. Ş. Eski Bükreş Ateşe militeri

Mısır cephesinde:

Dünkü yazımızda 8 inci İngiliz ordusunun Mersa Matruh'da kuvvetle tutunabileceğine ihtimal vermiyorduk. Çünkü Mihver ordusunun çok seri ilerleyişi ve taarruzu dolayısile, 8 inci İngiliz ordusunu takviye etmek imkânı pek azdı. Mihver ordusu, tayyare, tank ve zırhlı birlik üstünlüğünü muhafaza ediyordu.

Evvelki muharebelerde 8 inci İngiliz ordusu o kadar fazla bozulmuş ki, Mersa Matruh'da da kat'i bir muharebe vermek istememiş, Orta Şarktan kuvvet yetişinciye kadar şarka doğru çekilmeyi tercih etmiştir.

İngiliz ordusu iki gün süren kısa bir mukavemetten sonra Mersa Matruh'u boşaltmıştır. İngilizler Alman tebliğine göre bu mevzii mukavemet esnasında 6 bin İngiliz esir vermişler ve 80 - 100 kadar bozuk tank bırakmışlardır.

Bu netice gösteriyor ki, İngiliz ordusu Mersa Matruh'da kat'i bir muharebeye girişmemiştir. İngiliz ordusu geri çekilen bozulmuş kuvvetlerle geriden gelecek taze birlikleri birleştirerek yeni bir müdafaa imkânı hazırlamıya çalışıyor. Zaman kazanmak için Mihver ordusunu Sidi Barrani - Mersa Matruh arasında 4 - 5 gün oyalamıya muvaffak olmuştur.

Nil deltasına kadar şarka doğru Arabi körfezi ile Nil deltası arasında müdafaaya elverişli arazi kesimleri vardır. İngiliz ordusu Orta Şarktan gelecek kuvvetlerle nerede ve ne zaman kuvvetlenirse orasını tutarak kat'i muharebeye girişebilecektir.

Bu arada Mihver hava kuvvetlerinin Maltaya tekrar hücumlara başlaması, Mihver ordusuna taze kuvvetler, benzin, mühimmat ve yiyecek gönderildiğini göstermektedir. Mareşal Rommel'in en çok muhtaç olduğu şey şüphesiz tank, tayyare ve benzindir. Eğer bunlara kısa zaman içinde bol miktarda malik olabilirse, şarka Nil deltasına kadar yürümesi mümkündür. Aksi takdirde 8 inci ordu 9 uncu ve 10 uncu ordulardan gelen takviyelerle üstünlük kazanacak, belki de bu muharebe bambaşka bir şekle dökülecektir.

Doğu cephesinde:

Sıvastopol'da Alman - Rumen kıt'aları hergün ilerlediği halde, Rus mukavemeti inatla devam ediyor. Sıvastopol şimal, şark ve cenup cephelerinde Almanların hangi çevreye kadar ilerlediğini ve Rusların da nasıl bir çember içinde bulunduklarını belirtmek kabil değildir. Noksan malûmat, noksan harita ve müphem tebliğler dolayısile buna imkân yoktur. Bildiğimiz bir şey varsa, o da Sıvastopol kalesinin er geç düşeceğidir.

Harkof doğusunda muharebe stratejik sahada devam ediyor. Mareşal Timoçenko, Doneç nehrini şarka geçen Alman ordusuna karşı büyük zırhlı birliklerle mukabil taarruza geçmiştir. Fakat Rus ordusunun bir netice alması çok şüphelidir.

Dünkü yazımızda Alman taarruzunun cephenin şimaline ve cenubuna doğru yayılma istidadı gösterdiğini yazmıştık. Bu vaziyet, Harkof'un 200 kilometre şimalinde Kursk'da yeni başlıyan Alman taarruzu ile yeni bir inkişaf göstermesidir.

Almanlar en kestirme istikamette ilerliyerek orta Don havzasına ulaşmak ve böylelikle daha cenupta kalan Rus ordularını şimalden kavramak plânını takip eder görünüyorlar. Bu plân muvaffak olursa, Rostof'a kolayca ilerliyecekler ve Kerç'den Kafkasyaya da büyük güçlük çekmeden atlıyabileceklerdir.

MAHKEMELER:

Şimdi, sen mi enai, ben mi?

Mithat davacı, Salâhaddin maznun... Mithat davasını anlatıyor:

— Pazar günü, bir şişe Altınbaş rakısı aldım Sabahtan, şöyle, bir kıra çıkayım, dedim. Çıktım. Bayrampaşa tarafından bir bostanın kenarına gidip oturdum. Cebimde de, biraz mezelik öteberi vardı. Bir iki yudum içtim. Güneş tepeme vurdu. Öğle de oluyordu Yavaş yavaş eve gideyim, öğle yemeğinden sonra serin bir ağaç altı bulur kalan rakıyı içerim, diye kalktım... Eve doğru yollanırken, hatırıma geldi. Bizim valide, biraz müteassiptir. Benim rakı içmeme hiç taraftar değildir. Kaç defa, evde, aldığım dolu rakı şişelerini pencereden atıp kırmıştır. Onun için, rakıyı eve götüremiyeceğim. Düşündüm, taşındım. Oralarda bir çukura saklamıya karar verdim. Çukura şişeyi ağzını iyice kapayıp koydum. Üzerini kapayıp gizledim Yanına da, nişan olsun diye beyaz bir taş koyup eve gittim. Ev, zaten oraya civardır.. Edirnekapıda... Gidip yemeği yedim. Biraz oturdum. Tekrar çıkıp oraya geldim. Koyduğum beyaz taş orada duruyor. Şişenin üstünü kapadığım otlar filân da orada. Amma, şişe yok. Ne yapılır? İleriye, bostana doğru yürümeğe başladım Derken, karşıdan bunu gördüm. Ceketi omuzunda, elinde boş bir altınbaş şişesi, sallıyarak geliyor. Kendi kendime «işte, dedim, bizim şişe olacak!» böyle adam, parasiyle Altınbaş rakısı alacak değil ya! İncir rakıları nesine yetişmiyor?. Amma, tabii bir şey söylenemez. Derken, benim yanımdan geçerken, başka birisi sordu:

— Ne o, Salâhaddin Ağabey? Altınbaşa mı başladın artık?

— Yok canım, dedi. Ben eneyi miyim. Allah enayileri eksik etmesin! Avanağın biri şuraya bir yere bir şişe Altınbaş rakısı saklamış. Onu buldum. Enayinin canı için çektim... Kafayı tuttum.

Bu, doğrudan doğruya bana taarruzdu.

— Birader, dedim. O senin söylediğin enayi benim Şişeyi ben saklamıştım.

— Müşerref oldum... Eksik olmaz Demesin mi?.

— Arkadaş, dedim. Sen bana doğrudan doğruya hakaret ediyorsun.

— Enayilik etme de, ben de hakaret etmiyeyim, dedi.

Ondan sonra da, ağzını bozdu. Söylediği sözleri iade etmem. Üzerime yü-

(Devamı 4 üncü Sahifede)

DIŞ POLİTİKA

İngiliz Başvekilinin dönüşü

Yazan: Ali Kemal SUNMAN

Herhalde müşkülâtın, fevkalâdeliklerin adam yetiştirmekteki tesiri inkâr kabul eder gibi değil. Meselâ şimdiye kadar Çörçilin hayatına dair yazılanlarda da bunu görmek kolay olduğu gibi İngiliz Başvekilinin şu sıralarda karşılaştığı müşkülât da bu söylenmiş olanları teyit ediyor.

İngiliz Başvekilinin Amerika seyahatinin muvaffakiyetli neticeler verdiği besbellidir. Lâkin bu seyahatin az bir yorgunluk olmadığı da anlaşılıyor. Hususile harp gibi her gün türlü türlü aksi ihtimallerle dolu bir hal devam ederken yaşlı Başvekilin ne kadar üzüntülere göğüs germek mecburiyetinde kaldığı kolayca tahmin edilebilir. Bu böyle olmakla beraber Çörçil için müşkülât, üzüntü, didinmek yeni karşılaştığı haller değildir. Genç yaşında askerliğe merak etmiş, Cenubî Afrika muharebelerine gitmiş, uzun seyahatlere çıkarak dünyayı dolaşmış olan Çörçilin mücadele ile dolu siyasî bir hayatı vardır.

Meb'us olarak Avam Kamarasına girmesi, nazır olması, geçen seferki harpte de işbaşında bulunması ona büyük tecrübeler geçirtmiştir. Bu harbin de en müşkül safhasında büyük bir imtihan geçirmiştir. Avrupada İngiliz ordularının yapacağı iş kalmamış, Fransa mağlûp olmuş, İngilterenin de istilâsından bahsedilmeğe başlanmıştı. Öyle bir sırada Çörçil yine işbaşında idi. O vakitten bu vakte kadar da iki senedir herhalde İngiltere için hoş olmıyan pek çok vukuat başgöstermiştir. İşte hep o fırtınalı zamanlarda Çörçilin dümeni elinden bırakmadığı görülüyor.

Amerikayı bu seferki ziyaretinde, oradaki devlet adamlarile görüşmelerinde yeniden bazı müşkülâtla karşılaşacağını kestirmek kabildi. Amerikadaki mülâkatlar pek dostça olmuştur; buna şüphe yok. Bu konuşma hakikî dostlar arasındaki görüşmelerdir; yani açıkça, hataları meydana koyarak, mes'uliyetlerden kaçınmıyarak vaziyeti bütün açıklığı ile görerek anlaşmaktır.

İngiliz Başvekilinin Amerikada geçen günleri zarfında görüştüğü yalnız Reis Ruzvelt olmadı. Âyan azasından, meb'uslardan, parlâmento erkânından salâhiyet sahibi bir çokları ile görüştü.

Gelen kısa telgraf haberleri bu konuşmaların ne kadar uzun sürdüğünü anlatıyordu. Bununla beraber denebilir ki Çörçil gibi askerlikte olsun, siyasette olsun hep iş içinde ve vukuat arasında yetişmiş bir devlet adamı için «beklenmiyen sual» yoktu. Amerikadaki dostların ona soracağı türlü şeyler olabilirdi. İngiliz Başvekili bunların neler olabileceğini düşünerek cevaplarını da birer kâğıda yazarak onlara okumuş olmasa gerek.

Çörçil bütün bir harp mevzuunu iyiden iyiye kavramış, onun her gününü, saatini ve dakikasını yaşıyan bir devlet adamı olarak vereceği cevapları da hemen vermekte güçlük çekmemiştir. Görülüyor ki İngiliz Başvekilinin Amerika seyahati yorgunluklarile beraber muvaffakiyetli olmuştur. Verilen kararların filiyat ve tatbikatta belirmekte gecikmiyeceği anlaşılıyor.

Birimizin Hepimizin DERDİ

Taksim - Yenimahalle otobüslerinden şikâyet!

Büyükderede oturan okuyucularımızdan Rıza yazıyor:

«— Takism - Yenimahalle otobüslerinin bir hareket tarifesi vardır. Fakat buna hemen hemen hiç aldıran yoktur. Otobüsler Taksimden ve buradan istediği saatte kalkıyor. Şoför istemezse bazan son seferler yapılmıyor. Bu yüzden geçenlerde bir gece İstanbulda kaldık. Sonra arabalar bilhassa pazarları balık istifi gibi doldurulmaktadır. Alâkadarların nazarı dikkatini celbetmenizi rica ederim.

TARİH MÜSAHABELERİ

ŞAİR FITNAT ve MUMCU

Yazan: Reşat Ekrem Koçu

Yazı yazarken, ampulün ömrü tükenmiş, karanlıkta kalıverdim... Vakit gece yarısına yakın, kalemi el yordamı ile masanın bir kenarına bırakarak başımı koltuğun arkalığına dayadım... Yorulduğum zamanlar, çalışma arzuma rağmen dinlenmeyi pek severim... Kimbilir ne zamandanberi, elektriksiz ve petrolsüz dünyayı düşünmemiştim... Hattâ, geçen yıl İstanbulda ışıkların karartıldığı günlerde bile... On gün mü, on beş gün mü ne sürmüştü de, sıkıntıdan boğulur gibi olmuştum... Eğer, o günler içinde aklıma mum ve kandil devirleri, o devirlerin zifirî karanlığa bürünmüş İstanbulu gelmiş olsaydı, bayağı teselli bulur, otomobillerin ve tramvayların sinsi mavi fenerleri, gözüme şimşirak taşı gibi görünürdü...

Mum ve kandil devri!... Işığın ruhani olduğu devir!... O devre yetişemedim... Fakat küçük iken «mum dibi, mum ortası, mum tepesi!...» denilen bir nevi yanıltmaç oyununu çok oynardık... Yine çocukluğumda, geceleri de, yatak odalarına kokusundan ötürü petrol lâmbası konmaz, mum yakılırdı,

Mumların, en adileri, iç yağından yapılırdı; hayatı sefalet ile tavsif edilebilen ailelerle, bekâr ve ırgat hanlarında; donanmalarda, sokak ve dükkân tenviratında, kullanılırdı; bunun biraz üstündeki mumlara balmumu karıştırılırdı; saf balmumundan olanlar da, zengin ve kibar ev, konaklarında ve camilerde yakılırdı, bunların da en âlâ cinsine «Kâfuri mum» denilirdi ki, balmumunun içine güzel kokulu maddeler karıştırılırdı.

Mumların boyu, yerine göre, vazifesine göre değişirdi. Meselâ, en küçükleri, tek kollu şamdanlara dikilen ve bugün el'an yapılagelmekte olan boylar idi; cami mumlarına, bilhassa mihrapların iki kenarındaki mumlara gelince, cidden muazzam şeylerdir... Onları dökmek ve hattâ geceleri yakıp söndürmek bile ayrı bir işti; ne «çal!» deyince yanar, ne de «püf!...» deyince söner... Süleymaniye camiinin mihrabı kenarlarındaki mumlar, yirmişer kantar balmumundan, yani her biri, 880 okka balmumundan yapılmıştı; fitilleri birer kol kalınlığındadır, yakmak için on beşer ayak merdivenle çıkılırdı... Ve hiç şüphesiz ki, camiin içini aydınlatan daha binlerce kandil ve yüzlerce şamdan olmasa, bu muazzam mumların ışığı, mihrap ve civarını ancak aydınlatabilirdi!.

★

İkinci Cihan Harbinin cihan çapında doğurduğu bir petrol darlığı olmasaydı, mum, hemen hemen yalnız dilimizde kaldı diyebilirdim:

«Uma uma döndü muma!» deriz. Doğru, namuslu adamın timsali de mumdur: «Mum gibi adam doğrusu!...» diye methederiz. Fakat insan, kendiliğinden mum olmalı, başkasının elinde mum olursa kıymeti değişiverir; «mum etmek», bir insanı yumuşatıp râm etmek, avucun içine almak demektir. Hele insanı mum eden karısı ise... Veyl!... O faniye!...

★

Dedim ya... İkinci Cihan Harbinin dünya çapında doğurduğu petrol darlığı olmasaydı, mum, dilimizin asıl mânada ölü kelimelerinden biri olmuştu. İşte size 1269 da basılmış manzum bir bilmece kitabından bir beyit:

Ne ejderdir ki ateştir gıdası,
Acayiptendir ki elhak iştehası?!

Eğer mum devrinin hiç olmazsa sonlarına yetişmemiş iseniz, bilemezsiniz!. Bu, «mum makası» dır. Yanık fitiller için ağzında küçücük bir çanağı olan mum makasları, bugün, antikacı dükkânlarında satılıyor.

★

Evliya Çelebinin kaydına göre, on yedinci asır ortalarında İstanbul 550 mumhane ve 5500 nefer de mum amelesi esnafı varmış... Bu rakamlara itimat etmek ne dereceye kadar doğru olur, bir şey söylenemez. Saray mumlarının yapıldığı mumhane de Odunkapısının iç yüzünde Kundakçılar içinde imiş... Yüz adet amele işlermiş, Selâtin camilerinin, Sultan saraylarının, vüzera ve âyan saray ve konaklarının mumları da burada yapılırmış. Balmumu tüccarları da 55 dükkân 100 nefer imiş; İstanbulun mumcu dükkânları da, Zindankapısı dışında, mumcu esnafının hepsi de Müslüman imiş ve bütün mumcu esnafının en büyük zabitleri mumcubaşı idi, dökülen balmumları, birer birer mühürler idi, balmumu alacaklar, üzerinde mumcubaşının mühürünü ararlardı, yok ise, o balmumu adi yağlarla karışık, hileli demekti.

★

Zarif bir fıkradır, yeri geldi anlatayım:

On sekizinci asır Divan Edebiyatının güzide bir siması olan Fıtnat Hanım, kibar bir ailenin kızıydı, babası dedesi, kardeşleri Şeyhülislâmlık yapmışlardı. Devrin derbeder ve külhani şairi Haşmet ile olan zarifane atışmaları dillere destandır. İşte bu fıkra da onlardan biridir: Fıtnat Hanım, bir mumcunun, genç irisi fakat tüysüz, gayet güzel bir çırağına gönül vermiş, hergün dükkânın önünden geçer, kaş ile göz arasında, çocuğu tepeden tırnağa şöyle bir süzme, ah edip için çekerek gidermiş... Haşmet ve Haşmet ayarında bir kaç külhani edip ve şair de bu dükkânın gedikli müdavimlerinden imişler, hanımefendinin alâkasını farketmişler; Haşmet, mumcu güzeline bir mısra ezberleterek hanım kendisini seyrederken söylemesini tenbih etmiş. Ertesi gün Fıtnat görününce dükkândakiler gizlenmişler, çocuk ta dükkân kapısına çıkmış ve Fıtnat Hanımın kendisine meftun gözleriyle karşılaşınca ezberlediği mısraı okumuş:

Şem'i ruhuma pek bakma,
yanarsın!.

Demiş; Fıtnat'ın gözleri birdenbire bir zekâ şimşeği ile parlamış, Haşmetin iğnesini derhal farketmiş, sesini dükkânda gizlenmiş olan külhanî şaire işittirecek kadar yükselterek, dudaklarında acı bir tebessüm ile:

Hattın gelicek sen de beni
mumla ararsın!!.

Diye ayni vezin ve kafiye ile irticalen cevap vermiş ve Haşmeti mat etmiş.

★

Bellemek, işaret koymak mânasına «mimlemek» deriz; hele mektep çocukları, kendilerini tazyik ile çalıştırmakta ısrar eden muallimleri hakkında «Adam beni mimlemiş!. Her ders kaldırıyor!.» diye şikâyet ediyor; işte bu kelimenin aslı da mimlemek değil, mumlamaktır. Eskiden, kitap mütaleasında, kalınan yere bir balmumu parçası yapıştırılarak nişan konulurdu. Ulema da, kendilerine tashih ricasiyle mütalea edilmek üzere verilen eserlerde gördükleri yanlışları, nezaketen uluorta tashih etmezler, hatalı veya noksan buldukları yerlere birer balmumu yapıştırırlardı.

Fıkra meşhurdur: Cahil bir zat, baştan sona yave ve yanlış ile dolu bir eserini bir âlime bu maksatla vermiş, o da, kitabı okuduktan sonra, sahibine, balmumundan yapılmış bir muşambaya sararak geri vermiş!.

★

Mum ile düğün, dernek ve seyran davetlerinden; mum ve kandil devrinde İstanbul sokaklarının gece halinden; muşamba fenerlerden; zampara fenerlerinden ve hırsız öksürüklerinden ilerde bahsedeceğim; bugünlük bu mum sohbetini:

Yağ mumu yakana yağ mumu,
Bal mumu yakaan bal mumu!

Diyerek bağlıyorum.

EDEBİ ROMAN: 18

AŞK ve GÖZYAŞI

Yazan: SELÂMİ İZZET

BİRİNCİ KISIM

gin dadıyı yan kapıdan çıkardı.

Biraz sonra Ali girdi. Geceyi uykusuz geçirdiği belli idi.

— Yeni bir haber var mı? Diye sordu.

Sevgin evvelâ cevap vermedi, kapıdan hizmetçiye seslendi, yavaş sesle dadıyı doyurmasını emretti, sonra geldi, Alinin karşısına oturdu:

— Yep yeni bir haber var! Dedi.

— Ne var?.

— Yusufu çaldılar!

Ali yerinden ok gibi fırladı... Kulaklarına inanamıyordu.

— Yusufu mu çaldılar?.

— Evet.

— Oğlumu mu?.

— Evet.

— Kim çaldı? Neden çaldı?

— Kimin çaldığını ve neden çaldığını anlar gibi oluyorum.

— Söyle.

— Kocam intikam alıyor.

Ali bu sözün anlamını tamamiyle kavrayamadı; hâlâ afal afal Sevginin yüzüne bakıyordu;

— Kocan...

— Dün bahçede gördüğün adam...

— Peki amma Yusufu çalacak ta ne olacak? Eline ne geçecek?.

— Yusufu benim çocuğum zannediyor ya... Çocuğumu benden ayırıyor. .

— E?...

— Esi bu işte...

— Sen nereden duydun?.

— Biraz evvel dadı geldi.

— Bunu yapmıya hakkı yok, çocuk benim çocuğum... Ben gider, çocuğumu isterim.

— Nereye gider de isterin?.

— Nerede olduğunu bilmiyor musun?.

— Sen sersemledin Ali... Dündenberi Kenanın nerede olduğunu bilseydim burada durur muydum?.

— Peki Yusuf ne olacak?.

Ve gözleri yerinden uğradı:

— Engine ne diyeceğiz?.

— Bir şey demiyeceğiz.

— Ondan saklamalı... Ben nasıl olsa arar bulurum; çocuğumu bulmama imkân ve ihtimal yoktur... Her halde İstanbuldadır.

— Bunu da bilemem...

Birdenribe Alinin aklına başka bir şey geldi.

— Ya hırsız Kenan değilse?

— Kim olabilir?.

— Enginin kocası.

— Hayır hayır, çocuğu çalan Kenandır, başka kimse değildir. Ben buna eminim.

Derin bir sessizlik oldu. Ali mırıldandı:

— Engin duyunca çıldırır diye korkuyorum.

Sevgin içini çekti. Uzun bir müddet yine sustular. Düşünüyorlardı.

Sevgin sordu:

— Ne düşünüyorsun?

— Hiç... Bilmem...

— Ne yapmak fikrindesin?

Ali boynunu büktü:

— Bilmem... Dadı hiç bir şey söylemiyor ki...

— Kadıncağız yalnız yatağın boş olduğunu görmüş... Hırsızı gören olmamış... Herkes arka tarlalardan geçip, arkadaki bahçeden geldiğini tahmin e-

(Devamı var)

SON 24 SAAT İÇİNDEKİ HADİSELER

(Bu yazının metinleri Anadolu Ajansı Bültenlerinden alınmıştır.)

Telhis eden Muammer ALATUR

Yakında Laval ile Musolini arasında bir mülâkat vukuu ihtimalinden bahsediliyor — Hitlerin plânı bu yaz Kahireye girmek — Almanlar doğuda Kursk bölgesinde yeni bir taarruza geçtiler — İspanya Hariciye Nazırı Romada neler görüştü?.

Londradan gelen bir haberde, Musolini ile Lavalin on beş gün sonra buluşarak, İtalyanın Fransadan istekleri etrafında müzakereler cereyan edeceği bildirilmektedir.

Bu habere göre, eğer Laval, toprak tavizlerinde işbirliği yapmak istemezse, İtalyanların Korsikayı ve Fransanın başka topraklarını ele geçirmek müsaadesini almaları mümkün görülmektedir.

MISIR CEPHESİNDE SON VAZİYET

Alman tebliği, şimal Afrikasında derinlemesine istihkâmlarla müdafaa edilen Marsa Matruh kalesinin dün zaptedildiğini bildirmektedir. 6000 İngiliz esir edilmiş, 36 tank ve bir çok bararya tahrip olunmuştur.

Kahire kaynağı Marsa Matruhun tahliye edildiğini bildirmiştir.

Londraya göre, tahliye General Ohinlekin tatbik ettiği stratejinin bir kısmını teşkil etmektedir. İngiliz askeri mahfilleri, bunun elde mevcut az sayıda İngiliz tümenlerinin sayıca üstün Rommel zırhlı kuvvetlerile muharebeye girmemek suretile, Almanları İngiliz müdafaa hatlarını yarmaktan menetmek için bir taktik olabileceği mütaleasındadır.

Hararet derecesi hareketleri son derece güçleştirmektedir. Bununla beraber Afrikada daha bir eşi görülmemiş büyük zırhlı kuvvetler birbirlerile çarpışmaktadır.

Niyuz Kroniki isimindeki İngiliz gazetesi, Alman stratejisinin 1942 yazında Kahireye girmek olduğunu yazmıştır. Bu plân tahakkuk ederse, japonların da Rusyaya taarruzunu beklemek lâzımdır. Bunun içindir ki, gelecek üç ay Hitler için pek kat'i mahiyeti haizdir.

İNGİLTEREDE HUMMALI HAZIRLIK

Londra kaynakları çok büyük sayıda Amerikan pilotlarının ve Amerikan bomba tayyarelerinin mütemadiyen İngiltereye gelmekte olduklarını bildirmektedir. Bir çok yeni hava alanları yapılmıştır. Pek yakında Alman topraklarına her defasında binden fazla uçakla muntazam akınlar yapılacaktır. İngiliz İş Nazırı Bevin İngiliz tayyare fabrikaları istihsalâtının Alman fabrikalarının verimini geçtiğini söylemiştir.

RUS CEPHESİNDE

Rus tebliği, Almanların Kursk istikametinde taarruza geçtiklerini bildirmektedir .Londraya göre, Almanların esas hedefi Rus ordusunu üçe ayırmaktır. Kubyansk taarruzu da, Kafkasyayı merkezi Rusyadan ayırmak için Rostofun alınmasını hedef tutan bir hareket şeklinde telâkki ediliyor.

Sıvastopolda taarruz ve müdafaa bütün şiddetile devam ediyor. Kuvvetli Alman ve Rumen birlikleri tayyarelerin de yardımı ile Çornayatal müstahkem mevkiini zorlamışlar ve hâkim vaziyetteki Saprun tepelerinde çok kuvvetli tahkim edilmiş bazı mevzilere ayak basmışlardır.

İSPANYADA KRALLIK İLÂN EDİLECEKMİŞ!

İspanya Hariciye Nazırı Serrano Suner Romadan Madride dönmüştür. Vişi mahfilleri Sunerin bu seyahatini İspanyada krallığın yeniden tesisi ile alâkadar görüyorlar. Bugün İspanya tahtına kendini namzed ilân etmiş olan Prens Don juan son kral on üçüncü Alfonsun küçük oğludur.

ŞEHİRDEN - MEMLEKETTEN - BÜTÜN DÜNYADAN
SON HABERLER

Selâniği Tiryesteye bağlıyacak demiryolu

Sofya 30 (A.A.)— Fransız, İtalyan, İsviçre, Hırvat, Sırp ve Bulgar demiryolları mümessillerinin iştirakile yapılan bir toplantı neticesinde, Svilingrad ile Türkiye arasında demiryolu münasebetlerinin tesisi de dikkate alınarak, bu memleketlerin murahhasları Selâniği Triyesteye. Üsküpten geçmek suretile, Belgrad ve Sofya yolu ile, bağlıyacak olan bir tren ihdasına karar vermişlerdir.

Mısır cephesi

(1 inci Sahifeden Devam)

süremezlerdi. İngiliz kıtaatının buradan çekilmesi garbî çöl muharebeisni oynak bir şekilde devam ettirmek istediklerini gösterir.

Şimdiye kadar Libyada cereyan eden diğer seferlerin inkişaf bu şekilde olmuştur.

Röyter ajansının bir muhabiri çölün vâsi bir sahasında nevmidane muharebelerin cereyan ettiğini bildirmektedir. Muhabir bunu şimdiye kadar cereyan etmiş olan en muazzam motörlü çarpışma diye tavsif etmektedir

Vaziyet her an ve her saat değişmektedir.

İngiliz hava kuvvetleri mütemadiyen faaliyette bulunmakta ve Libya hududu ile Marsa Matruh arasında sayısız yangınlar çıkarmaktadılar.

Kahireden bildirildiğine göre; içlerinde Yeni Zelandalılar da dahil olduğu halde yeni müttefik takviye kuvvetleri cepheye varmıştır.

MISIRA AMERİKAN TAYYARELERİ GELDİ

Kahire 30 (A.A.) — Askerî mahfillerde söylendiğine göre Amerikan hava kuvvetleri çölde düşman kuvvetlerine karşı yapılan taarruzlara iştirak etmek üzere Mısıra gelmişlerdir.

3 cana kıyan katil nasıl idam edildi

(1 inci Sahifeden Devam)

reldkep bir hey'et tevkifhaneye gitmiştir. Bu hey'et Tevkifhane Müdürü Hüsnü Konukçu'nun odasında beklerken 9 uncu kovuşta uyumakta olan idam mahkûmu Hüseyin Kâhya uyandırılmış ve:

— «Üsküdar Hapishanesine naklolunacaksın!...» Denilmiştir. Mahkûm giyinmiş, Kapıaaltı denilen mevkie geldiği vakit Tevkifhane İmamı ve Hey'etle karşılaşınca hakikati anlamıştır.

Otuz yaşında, uzun boylu, tıknaz yapılı, sarı saçlı ve uzun palabıyıklı dinç bir adam olan Hüseyin Kâhya metanetini hiç kaybetmemiştir. Burada İmam tarafından kendisine dini telkinatta bulunulmuş ve beyaz gömlek giydirilip elleri bağlanmıştır. Bilâhare soğuk kanlılıkla kapıya doğru ilerliyerek Tevkifhane otomobiline binmiştir. Bu esnada yanan Adliye binasının önünde idam sehpası kurulmuş, yağlı ip hazırlanmış bulunuyordu. Hükmün infazını görmiye gelen halk ise tramvay caddesinin gerisine alınmış, ileriye kimse bırakılmamıştı.

İdam mahkûmu sehpanın yakınında otomobilden indirilmiş ve sükûnetle sehpanın altına gelmişdir. Burada Ağırceza katibi kararı okumuştur. Müteakiben soğuk kanlılıkla sehpaya çıkan katil: «Hakkınızı helâl edin» demiş ve hüküm infaz olunarak üç cana kıyan katil bu suretle cezasını bulmuştur. Cesedi saat 10 a kadar teşhir olunmuştur.

ÇİNGENENİN SÖZLERİ

Hükmü infaz eden Çingene:

— «Ayakkabılarında gözüm var!» Diyerek maslûbun indirilmesine kadar beş uçunda beklemiştir.

İdam mahkûmunun babası Halil Kâhya oğlunun cesedini teslim almıştır.

Buz ihalesi

(1 inci Sahifeden Devam)

masrafı kabul edecekler ve mıntakalarındaki semtlerde buz bulundurmayı taahhüt edeceklerdir. Belediye, et nakliye motörlerinden istifade ederek bunların güvertelerinde Adalara ve Boğaza buz nakletmeyi de düşünmektedir. Bir iki güne kadar şehrin her tarafında buz bulunması temin olunacaktır.

Gnayzenau Polonya'da bir limanda...

Londra 30 (A.A.) — Alman Gneisenau harp gemisi şimdi Lehistan limanlarından birinde bulunmaktadır. Bu gemi Brest limanında iken İngiliz uçaklarının bombardımanı ile hasara uğratılmıştı. Sonradan Manş denizini geçerken yine taarruza uğrıyan bu gemi yeniden yara almıştı.

Aleut'de bir kaç ada daha işgal edildi

Londra, 30 (A.A.) — Paris radyosunun Tokyodan naklen verdiği bir habere göre, japonlar Aleut Adalarından yeniden bir kaç ada işgal etmişlerdir.

Maden ve Kok kömürü

(1 inci Sahifeden Devam)

tında ve Kadıköyünde İtfaiye karşısında birer büyük satış bürosu hazırlamaktadır. Bayilerden olduğu gibi halka buralardan da beyannameler verilecek ve satış yapılacaktır .

Bayilerden ve bürolardan beyanname almış olan kimseler bunları doldurduktan ve halk birliklerine tesdik ettirdikten sonra başka hiç bir muameleye tâbi kalmadan istedikleri bayi veya depoya gidip parasını vererek derhal kömürlerini alabileceklerdir .

SOBA BAŞINA 2 TON KÖMÜR VERİLECEK

Diğer taraftan İktısat Vekâleti yarından itibaren tatbik mevkiine girmek üzere Türkiyede kömür satış ve tevzii hakkında bir talimatname hazırlamıştır. Bu talimatnameye göre, her neyi kömür (kok, sömikok, taşkömür ve linyit) alanlar İktısat Vekâleti ne hitaben Türkiye kömür satış ve tevzi müessesesine mabu nümunesine uygun ve imzalı bir ihtiyaç beyanmamesi vermeğe mecburdur. Beyanname parasız verilecektir. Sanayi müesseseleri ihtiyaç beyannamelerini mıntakalarındaki iktısat müdürlüğüne tasdik ettireceklerdir.

Teshin sobaları beyannameleri dağıtma birlikleri tarafından tasdik edilecektir.

Sıhhat müesseseleri, kaloriferli binalar ve otelerin beyannameleri tasdike tâbi değildir.

İstanbul ve Ankara kaloriferlerinin ihtiyacı yüzde yetmiş kok, yüzde otuz taşkömürü olarak karşılanacaktır.

Ankara ve İstanbulda soba başına teshin için senede en çok iki ton kok verilecektir. Ancak hususî ikametgâhların soba adedi ne olursa olsun, verilecek kömür beş tonu geçmiyecektir.

Rus cephesi

(1 inci Sahifeden Devam)

hiçbir değişiklik olmadığını bildirmektedir.

ALMANLARIN YAZ TAARRUZU NEDEN GECİKMİŞ?

Londra, 30 (A.A.) — «B.B.C.» Bir İsveç gazetesinin Berlin muhabirine göre, kış mevsimi zarfında Rusların Alman hatlarına derin surette nüfuz etmesi Almanların yaz taarruzunu geciktirmiştir.

ALMANLAR KALENİN SON MÜDAFAA HATTINDA

Vişi, 30 (A.A.) — Sıvastopol kesiminde, Alman ve Rumen kuvvetleri kalenin en son müdafaa hattına varmış bulunuyorlra.

ON GÜNDE ALINAN ESİRLER

Vişi 30 (A.A.)— Harkof kesiminde çarpışmalar şiddetlidir. 7 hazirandan 28 hazirana kadar olan müddet içinde Almanlar 15 bin esir almışlardır.

Almanların yok ettiği bir köy

(1 inci Sahifeden Devam)

lunması kararlaştırılmıştır.

Pek yakında bu tesis Amerika Reisicumhur muavininin riyaset edeceği bir merasimle yapılacaktır .

Bulgaristan'da Yahudilere karşı yeni kararlar

Sofya 30 (A.A.)— İki gün süren müzakerelerden sonra 26 haziranda, Bulgaristanda Yahudi meselesinin halli için hükûmete geniş salâhiyetler verilmesini kısmen kabul eden Sobranya meclisi dün akşam ikinci okunuşta ve kat'i surette Filof hükûmeti tarafından tevdi edilmiş olan projeyi kabul etmiştir.

Cebelüttarik'a yapılan akın

(1 inci Sahifeden Devam)

olmuştur. Bu müddet içinde pek alçaktan uçan başka bir bombardıman grupu, yaklaştığı haber alınmadan, Cebelüttarıka taarruz etmiştir. Taarruzun bu ikinci kısmı saat 1.45 de, 1.55 de ve 2.05 de yapılmıştır.

Taarruz eden tayyarelerden birinin düşürüldüğü söylenmektedir. Akın esnasında 25 bomba atılmıştır. Bunlardan on iki tanesi hava meydanına düşmüş ve bura da bulunan dört motörlü Liberatör tipinde bir tayyare harap olmuştur.

Başka bombalar mıntakalarına ve rıhtımlara isabet etmiştir.

Hava meydanına düşen beş bomba patlamamıştır. Hepsi de asker olmak üzere 3 ölü, 11 yaralı vardır.

Bu taarruz bir zırhlı, bir tayyare gemisi, iki kruvazör ve bir çok muhripten mürekkep bir İngiliz filosunun Cebelüttarık limanına girmesinden biraz sonra yapılmıştır. Bu filo, asker yüklü bir gemiyi de iktiva eden bir kafileye refakat etmekte idi. Gemideki askerler karaya çıkarılmıştır.

Kadıköy ve Üsküdar tramvayları

Üsküdar - Kadıköy ve Havalisi Halk Tramvayları hissedarları umumî hey'eti bu sabah saat 10,5 da idarenin Üsküdardaki merkez binasında fevkalâde olarak toplanmıştır. Bu içtimada şirketin Belediyeye devri işi görüşülmüştür. Neticede devir muvafık görülmüştür. Şirket badema İstanbul Tramvay İdaresine merbut olarak işletilecektir.

Koca katili kadın idama mahkûm edildi

İzmir 30 (Telefonla)— Çeşme kazanın Ovacık köyünden Ridvan Altını boğarak öldüren karısı Vecahet ve uşağı Hasanın Ağırcezada muhakemeleri bitti. Vecahet idama, Hasan idama bedel 30 seneye mahkûm edildiler. Hasan, yaşının küçük olması dolayısile ölüm cezasından kurtuldu.

KATİL KAPICININ DA İDAMI İSTENDİ

Beyoğlunda Tünelbaşında Attar apartımanı kapıcısının odasında Hüseyin isminde bir köy muhtarını boğarak öldüren ve sonra da kuyuya atan Haydarın 2 inci Ağırcezadaki dünkü muhakemesinde müddeiumumî idamını talep etmiştir.

Buna yardım eden Hüseyin hakkında ise yaşının küçüklüğü dolayısile hapis cezası istenilmiştir. Muhakeme müdafaaya kalmıştır.

Darüşşafaka mezunlarının kongresi

Darüşşafaka Mezunları Cemiyetinden:

27. 6. 942 cumartesi günü toplanan kongrede ekseriyet nisabı hasıl olamadığından, 4. 7. 942 cumartesi günü saat 15 de Cağaloğlunda Eminönü Halkevinin yeni salonunda yapılacak içtimaa bütün mezuların gelmesi rica olunur.

İLÂN

Ayaspaşada deniz gören ve mobilyalı bir apartıman üç ay müddetle kiralanmak üzere aranmaktadır Kiraya vereceklerin Gazetemiz İdare Müdürlüğüne müracaatları.

Akdeniz ve Mısır elden çıkıyor mu?

(Başmakaleden Devam)

kına, kendi kudret ve birliğine dayanmadıkça ve başka unsurları harbettirip kendini en sona bırakmak azmi ile alargada tutmaktan vazgeçmedikçe dünya haemindeki bu harbi kazanması gittikçe müşkülleri azaltmıyacak, çoğaltacak bellibaşlı bir âmildir. Makine, motör, tayyare, tank, top, şu ve bu harbedebilmek için lâzımdır. Fakat, harbi kazanan insan ve ruhtur. İki varlık, madde ve mânâ varlığı bir arada olmaksızın harp değil, hiçbir şey kolay kolay kazanılamaz.

Herhalde, Mısırdaki durum çok ciddî, çok tehlikeli, Orta - Yakın Şark - Akdeniz mukadderatı bakımından çok nazik bir safhadadır. Eğer, İngilizler bu bir iki gün içinde Filistinden, Ürdün'den, Iraktan, Suriyeden, Cenubi Afrikadan hakikî talim ve terbiye görmüş, bugünün harp taktik ve tekniğini kavramış üstün sayıda kuvvetler getirip Mareşal Rommel ordusunun karşısına ikame edemezlerse ve Mısırdaki kuvvetleri ile hakiki bir meydan muharebesini kazanamazlarsa İskenderiyenin düşmesi ile bütün Şarkî Akdenizi, Süveyşin düşmesi ile de bütün Yakın ve Orta Şarkı kaybedecekler, demektir. Zira, İskenderiye üssünden mahrum kalan İngiliz donanması Portsaitten, Kıbrıstan da sür'atle çekilmek mecburiyetinde kalacaktır. Maltanın hali ise malûmdur. İngiliz donanması için kala kala Cebelüttarık kalır. Cebelüttarık ise şimdiden herhalde Mihverin bu hesapları gözönünde tutularak bombardıman edilmiye başlanmıştır. Donanma Cebelüttarıkta tutunsa bile bunun Şarkî ve Vasatî Akdenize hiçbir faydası yoktur. Bu takdirde İtalyan donanması Orta ve Doğu Akdenizde serbest kalacak ve Rommel ordusu Süveyş Kanalı kıyısına dayanmış bulunurken Suriye ve Filistine de Arap Yarımadasını düşürmek, kanalın sağ sahilinde müdafaa tertibi alacak İngiliz birliklerini arkadan vurmak, Iraka sür'atle yetişmek için asker çıkaracaktır. Bütün bu işler Arap Yarımadasındaki temayüller, Mihver propagandasının yıllardanberi bu sahalardaki çalışma tarzı İngiliz birliklerinin durumu ve kabiliyeti gözönüne getirilince başarılması bakımından uzun zamana ihtiyaç gösteren vâkıalar olmıyacaktır. Bu vaziyet tahakkuk ettiği sırada da Japonyayı Hindistanın içerilerine doğru uzatır ve donanması ile Basraya doğru gelir görmemek için sebep kalmıyacaktır.

Görülüyor ki, Mısır mücadelesi harbin bütün seyrini bir anda değiştirebilecek ölçüde fevkalâde hayatî ehemmiyeti haiz bir mücadeledir ve şimdiki halde Mihver harp plânında muvaffak haldedir. Rommel eğer sür'atle takviye alıyor ve günden güne kara ordusunu üstün sayıya çıkarabiliyorsa İskenderiye ve Süveyşin âkibeti bütün Mısırla birlikte tehlikeye giriyor ve harp Akdenizde, Orta - Yakın Şarkta, Hindistanda, Sovyet Rusyada yepyeni ve değişik bir safhaya bağlanıyor, demektir. İngilizlerin bu vaziyeti artık bugün dahi idrak etmemelerine imkân tasavvur edilemez. Ancak, idrak etmelerine rağmen kuvvetsiz bulunuyor, takviye de alamıyorlarsa kendileri için Rommel'in yıldırım taarruzu ve takibi halini alan tazyiki karşısında bir çâresi aramak üzere Süveyşin öbür sahiline kapağı atmaktan başka çare kalmaz. Filhakika, Orta ve Yakın Şarkın, hattâ Hindistanın yıkılması dahi İngiltere İmparatorluğu ve Amerika için nihaî neticeye varış değildir. İngiltere ve Amerikanın Almanyayı Almanyada mağlûp ederek kat'i neticeyi kazanmak azim ve hazırlığında oldukları muhakkaktır. Fakat, Asya ve Şarkın kaybolışu, Rusyanın tecrit edilerek zayıflatılması, harbin Atlantik ve Pasifik'e, Afrika içerilerine sürülmesi bu teşebbüs ve maksat yolunda müttefikleri hiç değilse Mısırda - Hindistanda - Kafkasyada tutunmuş olmıya nazaran daha çok müşkülâta sevketmekten geriye kalmaz. Bununla beraber İngilizler henüz Mısırın müdafaasından ümitlerini kesmiş görünmemektedirler. Belki de sekizinci orduları yeni bir hattı toplanıyor, dokuzuncu ve onuncu diye adlandırılan taze orduları da hakikaten İskenderiye ilerilerinde ve diğer noktalarda harbe hazır vaziyete sokuluyorlar. Bu ordular üstün sayıda vasıta ve malzeme ile Rommel ordusunun üzerine atılır ve mahir bir tâbiye, kuvvetli bir karşı taarruzla Rommel ordusunu durdurmıya, geriletmiye muvaffak olabilirse bütün kayıpları telâfi, merak ve endişeleri izale edebilecek bir vaziyet tekrar doğabilir.

ETEM İZZET BENİCE

"Şimdi ne olacağını Mareşal Rommel bilir,,

(1 inci Sahifeden Devam)

büyük bir hava meydanı da yapmışlardır.

İngilizler Mareşal Rommeli burada durdurabileceklerini zannediyorlardı. Mihver kıt'aları bu suretle üçüncü İngiliz müdafaa hattını da yarmış bulunmaktadırlar.

Şimdi Rommelin muzaffer askerleri nazarlarını ileriye çevirirken herkes şunu sormakatdır:

«— Şimdi ne olacak?.»

Berlin askerî mahfillerinde bu durum şu suretle anlatılmaktadır:

«— Ne olacağını biz bilemeyiz. Bu iş Mareşal Rommelin işidir.»

DEVREN SATILIK OTEL

Sirkecide Tramvay caddesinde kırk yatak'lı bir otel devren satılıktır. İstekilerin Sultan Hamam Dikranyan Han 9 numarada Avukat Hilmi Hüseyin Bayramoğluna müracaatları. Tel: 20522.

ŞEHİRDEN ve MEMLEKETTEN

ANKARADAN ve MEMLEKETTEN:

★ Çiftçilere tevzi edilecek alât ve edevat için Ziraat Vekâleti emrine bir milyon 800 bin liralık bir tahsisat ayrılmıştır.

★ Yeni bir Koordinasyon Hey'eti kararı mucibince, 8 Haziranda sonra getirilmiş olan kamyonlar bedelleri mukabilinde Ticaret Vekâleti tarafından satın alınacaktır.

MÜTEFERRİK:

★ Karagümrükte İskender mahallesinde oturan elektrikçi Şükrü gece saat 24 te Kilise Camii civarındaki karanlık arsalardan geçerken önüne 5 kişi çıkmış ve Şükrünün üstüne atılarak cebinde bulunan 35 lirasını çalmıştır.

★ Küçükçekmeceden kamyonla İstanbula gelen Mehmet oğlu Ramazan isminde 18 yaşında bir köylü kamyondan düşmüş ölmüştür.

★ Bu yıl Üniversite kampları üç devrede yapılacaktır. Birincisi 5 Temmuzda başlayıp 25 Temmuzda bitecektir. 2 incisi 26 Temmuz — 15 Ağustos, üçüncüsü 16 Ağustos — 5 Eylûl arasında yapılacaktır.

★ Ankara suikasti muhakemesi neticesinde mahkûm edilmiş olan Rus Kornilof ve Pavlofla Abdürrahman ve Berber Süleymana mahkûmiyet kararının tam metni tebliğ olunmuştur.

★ Florya, Boğaziçi ve Beyoğlu cihetlerinde 17 gazino sahibi tecziye olunmuştur.

TİCARET ve SANAYİ:

★ Memleketimize ithal olunacak radyo makineleri ile lâmbalar ve oparlörler'n gümrük resminde % de 75 ve diğer kısımlarda % de 88 tenzilât yapılacağı alâkadarlara tebliğ olunmuştur.

★ Mahrukat Ofisi şehrimizin ihtiyacı için 200 bin çeki odun temin etmiştir.

★ Temmuz ayına ait petrollerin tevzi olunmasına pek yakında başlanılacaktır. Bu sefer bir aylık tevziat yapılacaktır.

Fazla kira istiyenler

(1 inci Sahifeden Devam)

lira 60 kuruş ağır para cezasına ve bu fırından karnesiz aldıkları ekmekleri tesbit edilen fiattan fazlaya satmaktan suçlu Osman 2 ay 27 gün hapis ve 111 lira ağır para cezasına, Agâh ise 3 ay 15 gün hapis ve 133 lira 30 kuruş para cezasına mahkûm edilmiştir.

BİR TON PİRİNÇ MÜSADERE OLUNDU

Bakkal Osman Er ile 4 arkadaşı narhtan fazlaya pirinç sattıklarından 25 lira para cezasına ve ellerinde bulunan bir ton pirincin müsaderesine mahkûm edilmişlerdir.

ZAYİ — 13 bin tonluk İrfanı Bahri motörüne ait 7939 numaralı mesaha kâğıdımı zayi ettim. Yenisini alacağımdan eskisinin hükmü yoktur.

Pendik, Ortanca sokak 21 numarada Arif ACUNER.

İSTANBUL BELEDİYESİ İLÂNLARI

Bakırköy — Kazlıçeşme yolunun Katran kaplama tamiratı açık eksiltmeye konulmuştur.

Keşif bedeli (9625) lira (81) kuruş ve ilk teminatı (721) lira (94 kuruştur.

Keşif ve şartname Zabıt ve Muamelât Müdürlüğü kaleminde görülebilir.

İhale 3/7/942 Cuma günü saat 14 de Daimî Encümende yapılacaktır.

Taliplerin ilk teminat makbuz veya mektupları ihale tarihinden 3 gün evvel Vilâyet Nafia Müdürlüğüne müracaatla alacakları Fennî Ehliyet ve kanunen ibrazı lâzım gelen diğer vesikalariyle ihale günü muayyen saatte Daimî Encümende bulunmaları. «6636»

Yeşilköy — Halkalı yolunun Katran kaplama tamiratı kapalı zarf usuliyle eksiltmeye konulmuştur. Keşif bedeli 12916 lira 32 kuruş ve ilk teminatı 968 lira 72 kuruştur. Mukavele, eksiltme, Nafia İşleri Genel, Hususî ve Fennî şartnameleri, proje keşif hulâsasiyle buna müteferri diğer evrak 64 kuruş mukabilinde Vilâyet Nafia Müdürlüğünden verilecektir. İhale 13/7/942 Pazartesi günü saat 15 de Daimî Encümende yapılacaktır.

Taliplerin, ilk teminat makbuz veya mektupları, ihale tarihinden üç gün evvel Vilâyet Nafia Müdürlüğüne müracaatla alacakları Fennî Ehliyet imzalı şartname vesaire ve kanunen ibrazı lâzım gelen diğer vesikalariyle birlikte 2490 No. lu kanunun tarifatı çevresinde hazırlıyacakları teklif mektupları ihale günü saat 14 e kadar Daimî Encümene vermeleri lâzımdır. (6952)

Devlet Demiryolları İşletme Umum Müdürlüğünden:

Devlet Demiryolları Hareket Servisinde münhal bulunan müfettiş muavinliklerine yapılacak müsabaka imtihanı ile yüksek tahsil mezunları alınacaktır.

Müsabaka imtihanı Ankarada 26 Temmuz 942 «Cumartesi» günü saat 14 de yapılacaktır.

Müsabakaya girmek için,

1 — 35 yaşını geçmiş olmamak.

2 — Türk olmak.

3 — Ecnebi ile evli olmamak.

4 — İdare hekimlerince hizmete elverişli olduğu tasdik edilmiş bulunmak.

5 — Fiilî askerlik hizmetini yapmış olmak ve itiyatlık celbile ilgisi bulunmamak.

6 — Hüsnü halini polisten tasdikli vesika ile tevsik etmek şarttır.

7 — Fazla tafsilât almak istiyenler İşletme Müdürlüklerine müracaat ederek öğrenebilirler.

×× Talipler vesikalariyle 20 Temmuz 942 «Pazartesi» günü akşamına kadar mıntakalarındaki İşletme Müdürlüklerine müracaat etmeleri ilân olunur. «4760» «7033»

Tahvilât ve Hisse Senedi Satışı

Beyoğlu Dördüncü Sulh Hukuk Hâkimliğinden: 935/30 942/83

Terekesine mahkemece elkonulan ölü Madenci Mehmet Arif ve Mehmet Uygunca terekelerine ait bir çok Maliye Vekâleti tahvilleri ile İş Bankası Hisse Senetleri açık arttırma suretiyle mahkememiz tarafından İstanbul Para ve Tahvilât Borsasında 1/7/942 tarihine müsadif Çarşamba günü saat 14 de satılacaktır. İsteklilerin yevmi mezkûrda Borsa Komiserliğine müracaatı ilân olunur. (3548)

Devlet Limanları İşletme Umum Müdürlüğünden:

1. Temmuz 942 tarihinden itibaren istasyonlarımız Kasımpaşa Camii altında hazırlanmış olan mahalde vazife göreceklerinden alâkadarlardan telefonla yapacakları müracaatların cer, romörkör ve vasıta ihtiyaçları için 42556 ve 42395 numaralara ve dahil ticaret eşyası için de [illegible]13 numara ile yapmaları ilân olunur. «7065»

HASAN ÇİL LOSYONU

Pudra, boya, ruj ve kremlerin cild üzerinde tahribatı, mutfaktaki soğan ve yemek kokularını, sis, duman ve tozlardan hasıl olan kirleri, çizgileri, lekeleri, buruşuklukları ve bilhassa çilleri izale eder. Hasan Çil Losyoniyle ıslanmış temiz bir pamuğu çehrenize veya cildinize sürdüğünüz zaman hasıl olan kir tamamile isbat eder ki cild bu yüzden hayatiyetini kaybetmektedir. Cild bunun için buruşur ve ihtiyarlaşır. Çünkü cildin gıdası olan teneffüs noktaları yağ ve kir tabakalariyle tıkalıdır. Onun için cildi daima Hasan Çil Losyoniyle temizlemeli, kirleri ve çilleri izale etmelidir. Traştan sonra dahi Hasan Çil Losyonu cilde ve çehreye ferahlık verir. Şişesi 40, İki misli 65, Dört misli 100 kuruş.

Tarihî Tefrika: 107

Ehlisalibe Karşı Kılıç Arslan

Yazan: M. Sami Karayel

Tarih diyor ki: Harzem'den gelen emirlerden birisi, Osmanlı İmparatorluğunu kurmuştur

Ermenistanda Halat şehrini muhasara ile meşgul olan Celâlettine gidip birlikte hücum ve onu çekilmiye mecbur ettiler. Defaat ile bu şehir yakınına gelen Harzem Sultanına olduğu kadar Eşref ile Keykubad hakkında da meş'um oldu.

Harzem Sultanının zıyaı bütün Asyanın inkırazını inteç etti. Artık, Moğollara karşı koyacak bir set kalmadı.

Moğollar, Cengiz Hanın tahtı hükmünde idiler. Bütün Tataristanı ve Çinin bir kısmını zaptetmiş, Harzem cihetine ilerlemiş, müteaddit muharebelerde Sultan Celâleddini mağlûp etmişti. Bu, Türklerin iç Asyadan yeni bir muhaceret akını idi. Önüne geleni deviriyordu. Harzem Türk İmparatorluğunu da önüne katmıştı. Harzem sedi yıkılıyordu. Cengiz Türk İmparatorluğu, büyük kuvvetlerle yayılıyor, Arabistana, garbe, cenuba, şarka akıyordu. Önüne gelen hükûmetleri süpürüyordu. Yeni büyük bir Türk İmparatorluğu belirmişti.

Celâlettin Harzem Şah, Cengizin akınları önünde durulamıyacağını anlayınca Konya Selçuki Hükümdarı ile Şam Türk Hükümdarı Eşreften muavenet talep etti. Ve, kendisi mağlûp olacak olursa Büyük Asya Türklerinin Cengiz idaresile bütün Asyayı istilâlarına yol açılmış olacağını anlattı.

Harzem Sultanının şan ve şerefine haset eden Konya ve Şam Türk Hükümdarları lâzım olan muavene kuvvetini vermekten çekindiler. Bunun üzerine Celâlettin Şah, tamamile mağlûp oldu. Bu suretle Harzem İmparatorluğu inkıraz buldu.

Harzem adasından birçoğu bir miktar askerle Suriyeye kaçtılar ve orada akınlarda bulundular. Bu Emirlerin başlıcaları Berekethan, Keşluhan, Sarohan, Ferhan, Burhan'dırlar. Bu Emirler Konya Selçuk Hükümdarı Keykubada arzı hizmet ettiler. Keykubad bunları maiyetlerile beraber kabul etti. Ve ordusunda kullandı.

Tarih diyor ki, bu, Harzem'den gelmiş Emirlerden birisi Osmanlı İmparatorluğunu kurmuştur. Yâni bu Emirlerle gelmiş rüesadan bir tanesi Osmanlı İmparatorluğunun esasını kurmıya muvaffak olmuştur.

Her ne hal ise Celâlettinin mağlûbiyetinden sonra Ermenistana kadar nüfuz etmiş olan Cengiz Türklerini hoş tutmak kendi menfaati iktizasından olduğunu Keykubad çok geçmeden takdir etti. Bu, Büyük Asya Türk akını hiç bir şeye benzemiyordu. Ehlisalibin milyonlarca zırhlı ordularına karşı koyan Anadolu Selçukileri ırkdaşlarının ve kandaşlarının ne derecede muharip olduklarını biliyorlardı. Binaenaleyh hoş geçinmek lâzımdı. Yoksa Harzem büyük Türk İmparatorluğu gibi yok olmak gerekti. Cengiz akını mühimdi. Bunların Büyük Asyada Oktay namındaki büyük Hanlarına bir sefir yolladı. Garbi Asyanın en zikudret hükümdarlarından biri olan Keykubad, kendi sefirinin ne kadar müteazzimane kabul edildiğini işittikçe, hele Karakuruma gelecek olursa kendisine mühim unvanlar tevcih edileceğine dair vâtler ile beraber bir davetname alınca son derecede hayrete düştü.

(Devamı var)

Şimdi, sen mi enai, ben mi?

(2 inci Sahifeden Devam)

rüdü. Beni dövdü. Tabii, benden genç, dinç olduğu için gücüm yetmedi. Dayağı, bal gibi yedim. Dayacıyım.

Salâhaddin, sorulan sual üzerine,

— Bende kabahat var mı efendim? Dedi. Yolda bir şişe rakı buldum. Üzerinden biraz içilmiş. Ayağım çarptı otların arasında... Açıp kokladım. Misk gibi Altınbaş kokuyor. Bir salatalık aldım... Bırakanın canı için, bostanın kenarında içtim. Dönüşte, bu yoluma çıkıp musallat oldu. Üzerime yürüdü. O bana vurdu... Ben de ona vurdum. Benim bunda kabahatim ne?.

Bir iki şahit dinlenildi. Şahitler, Salâhaddinin Mithatı dövdüğünü söylediler. Mahkeme icabını düşündü. Salâhaddinin yirmi beş lira para cezası ödemesine karar verildi.

Çıktılar...

Mithat, Salâhaddine,

— Şimdi, dedi, sen mi enayi, ben mi enayi, anlaşıldı. Yarım şişe rakıyı yirmi beş liraya içtin ya!

Selâhaddin,

— Amma, içinde, dayak ta var, dedi. Sade rakı değil...

HÜSEYİN BEHÇET

Devlet Hava Yolları Umum Müdürlüğünden:

Mevsim dolayısiyle 1.7.1942 tarihinden itibaren hareket saatlerinde aşağıda gösterilen değişiklik yapılmıştır.

1 — Ankara P. T. T. den saat 14 de kalkan otobüs 15.15 de kalkacaktır.

2 — Ankaradan Elâzığa 14.25 de kalkan tayyare 15.40 da Ankaradan İstanbula 14,40 da kalkan tayyare 16 da, Ankaradan Adanaya 14.30 da kalkan tayyare 15,50 de kalkacaktır.

3 — İstanbuldan Ankara, Adana ve Elâzığa,

Adanadan İstanbul, Ankaraya

Elâzığdan Ankara ve İstanbul seferlerinin hareket saatlerinde değişiklik yoktur.

4 — Ankara — Adana ve Adana — Ankara «Pazar» seferleri kaldırılmıştır. «4651» «6959»

İstanbul Levazım Âmirliğinden verilen Askerî kıtaat İlânları

Aşağıda yazılı mevadın kapalı zarfla eksiltmeleri hizalarında yazılı gün saat ve mahallerdeki Askeri Satın Alma Komisyonlarında yapılacaktır. Taliplerin kanuni vesikalariyle teklif mektuplarını ihale saatlerinden bir saat evvel ait olduğu komisyona vermeleri.

Cinsi	Miktarı Kilo	Tutarı Lira	Teminatı Lira	İhale gün, saat ve mahalli
Koyun eti	80,000	40,000	3000)	
Sığır eti	80,000	28.000	2100)	15/7/942 17 Siirt.
Koyun eti	30,000	27,000	2025	2/7/942 10 Merzifon.
Kuru çayır otu	4,000,000	140,000	10,500	3/7/942 16,30 Adana.
Saman	750,000	41,250	3093,75	8/7/942 15 Antakya.
Odun	800,000	18,400	1380	2/7/942 10)
Pirinç	30,000	22,200	1665	3/7/942 17)
Saman	450,000	27,000	2025	1/7/942 10)
Koyun eti	120,000	132,000	9900	1/7/942 17) Samsun.
Lâhana	120,000	18,000	1350	3/7/942 14)
Sığır eti	280,000	112,000	6850	3/7/942 14,30 Sarıkamış.
Muhtelif nakliyat	3,000,000			1/7/942 14 Sarıkamış.
Balyalı kuru ot	1,000,000	7 Kr. Kilosu.		4/7/942 11 Eskişehir.
Balyalı kuru ot	500,000	7 Kr. Kilosu.		6/7/942 11 Eskişehir.

(163 — 4558)

* *

Aşağıda yazılı mevadın kapalı zarfla eksiltmesi 2/7/942 günü saat 15 de Tokat Askeri Satın Alma Komisyonunda yapılacaktır. Taliplerin kanuni vesikalariyle teklif mektuplarını ihale saatinden bir saat evvel komisyona vermeleri.

Cinsi	Miktarı Kilo	Tutarı Lira	Teminatı Lira
Odun	1,500,000	30,000	2250
K. Fasulye	50,000	15,000	1125
Mercimek	15,000	7,500	562,50
Nohut	30,000	15,000	1125
Patates	30,000	9,000	675
Pirinç	15,000	8,250	618,75
Kuru üzüm	15,000	12,000	900

(149 — 6544)

* *

Aşağıda yazılı sebzelerin açık eksiltmesi 30/6/942 salı günü saat 10 da İzmitte postahane karşısında askeri satın alma komisyonunda yapılacaktır. Taliplerin belli vakitte komisyona gelmeleri.

Cinsi	Miktarı kilo	Tutarı kuruş	Teminatı lira
Kabak.	18,000	8	108
Kabak.	15,000	8	99
Taze fasulye.	20,000	15	225
Taze fasulye,	16,000	15	180
Patlıcan.	20,000	22,50	337,50
Patlıcan.	16,000	22,50	270
Domates.	15,000	15	169
Domates.	15,000	15	124

(157 — 6552)

* *

Aşağıda miktarları yazılı odunlar kapalı zarfla eksiltmeye konmuştur. İhaleleri hizalarında yazılı gün ve saatlerde Kırklareli askeri satın alma komisyonunda yapılacaktır. Taliplerin kanuni vesikalarile teklif mektuplarını ihale saatinden bir saat evvel komisyona vermeleri.

Ton	Tutarı lira	Teminatı lira	İhale gün ve saati.
683	6,830	512,25	1/7/942 10
1290	16,125	1209,38	» » » 15
1030	20,600	1545	2 » » 10
443	5,600	420	» » » 15
1450	18,195	1359	3 » » 10

(161 — 6556)

*

Ankarada 78,392 lira 36 kuruş keşif bedelli iki pavyon kapalı zarfla eksiltmeye konmuştur. İhalesi 3/7/942 cuma günü saat 15 de Ankarada M. M. V. 4 No.lu satın alma komisyonunda yapılacaktır. İlk teminatı 4919 lira 62 kuruştur. Taliplerin kanunî vesikalarile teklif mektuplarını ihale saatinden bir saat evvel komisyona vermeleri. Şartnamesi 392 kuruşa komisyondan alınır. (141) (6496)

Deniz Levazım Satınalma Komisyonu İlânları

Alınacak 2 adet dizel cenereyter grupu evsafı «akümülâtörleri imlâya mahsus»

1 — Dinamolar şant dinamo olacaktır.

2 — Dizel motörünün takati «takriben 400 - 450 beygir kuvveti»

3 — Dakikada devri 500 ü geçmiyecektir.

4 — Her bir dizel motörüne 2 adet beheri 150 kilovatlık dinamo bağlanmış olacaktır.

5 — Dinamoların voltajı 115/180 volt olacaktır.

6 — Bu iki grupa ait komple tevzi tablosu ile kablolar, ölçü âletleri vesaire teklifte münderiç bulunacaktır.

Yukarıda yazılı evsafta elinde dizel cenereytör grupu bulunanların veyahut hariçten getirebileceklerin 10. 7. 942 tarihine kadar bu husustaki teklif mektuplarını Kasımpaşada bulunan deniz levazım satın alma komisyonuna vermeleri. (6766)

*

5 ton sabun

Yukarıda miktarı yazılı 5 ton sabunun komisyonda bulunan evsafı dahilinde olmak üzere 2 Temmuz 942 Perşembe günü saat 14 de Kasımpaşada bulunan Deniz Levazım Satın Alma Komisyonunda pazarlığı yapılacağından isteklilerin belli gün ve saatte mezkûr komisyona müracaatları. «7011»

*

1000 Kilo Zeytinyağlı dolma

1000 » » Ayşe

1000 » » Barbunya

400 » Kayısı reçeli.

1 — Tahmin olunan mecmuu bedeli «4930» lira olan yukarıda cins ve mikdarı yazılı dört kalem konserve erzakın 2 Temmuz 942 Perşembe günü saat 14,30 da pazarlıkla eksiltmesi yapılacaktır.

2 — Şartnamesini görmek istiyenlerin her gün ve pazarlığa iştirak edeceklerin de belli gün ve saatte Kasımpaşada bulunan komisyona «739.50» liralık kat'i teminatlariyle birlikte müracaatları. «7037»

ASKERLİK İŞLERİ:

Şubeye davet

Fatih Askerlik Dairesinden:

338 doğumlu ve bu doğumlularla muameleye tâbi (Yerli ve Yabancı) ve orta ehliyetnamesi olanlarla Türkiyede Ortaokul diploması aldıktan sonra Yabancı illere giderek Yedek Subay yetişecek derecede tahsil görenler 1 Temmuz 942 de sevkedilmek üzere şubelerine derhal müracaat etmeleri ilân olunur.

SADİ TEK TİYATROSU

Bu gece (Kadıköy — Süreyya) Sinemasında saat 21,45 de.

DÖRDÜNCÜ

Yeni vodvil, ilk defa

Sahip ve Başmuharriri Etem İzzet Benice — Neşriyat Direktörü Cevdet KARABİLGİN

SON TELGRAF MATBAASI

İzmit Deniz Satınalma Komisyonundan

İNŞAAT İLÂNI

1 — Tahmin olunan keşif bedeli 41856,41 liradan ibaret olup gösterilecek bir mahalde yaptırılacak olan bir binanın ikinci kapalı zarf eksiltmesi 1 Temmuz 942 Çarşamba günü saat 16 da İzmitte Tersane Kapısındaki Komisyon binasında yapılacaktır.

2 — Fenni ve hususi şartanmesi, proje ve keşfi komisyonda görülebileceği gibi 210 kuruş mukabilinde alınabilir. Teminatı «3139,24» liradır.

3 — İsteklilerin bu gibi işlerle ilgili olduklarına dair ehliyet ve ayrıca emniyet vesikalarını ve 2490 sayılı kanunun tarifatı veçhile tanzim edecekleri teklif mektuplarını yukarıda miktarı yazılı teminatlariyle birlikte belli gün ve saatten tam bir saat evveline kadar komisyona vermeleri. «6528»

Devlet Demiryolları ve Limanları İşletme U. İdaresi İlânları

Muhemmen bedeli 9000 (dokuz bin) lira olan 1500 (bin beş yüz) kilo Dana derisi (vaketa) (13 Temmuz 1942) Pazartesi günü saat (15,30) on beş buçukta Haydarpaşada Gar binası dahilindeki komisyon tarafından kapalı zarf usuliyle satın alınacaktır.

Bu işe girmek istiyenlerin 675 (altıyüz yetmiş beş) liralık muvakkat teminat, kanunun tayin ettiği vesikalarla tekliflerini muhtevi zarflarını ayni gün saat (14,30) on dört otuza kadar komisyon Reisliğine vermeleri lâzımdır.

Bu işe ait şartnameler komisyondan parasız olarak dağıtılmaktadır. «6971»

MEMUR ALINACAK

1 — Devlet Demiryolları istasyon sınıfında istihdam edilmek üzere müsabaka ile Ortamektep mezunlarından hareket memur namzedi alınacaktır.

2 — Müsabakada kazananlara 60 lira ücret verilecektir.

3—Müsabaka imtihanı 18.7.942 Cumartesi günü saat 14 de Haydarpaşa, Ankara, Balıkesir, Kayseri, Malatya, Adana, Afyon, İzmir, Sirkeci, Erzurum ve Eskişehir İşletme merkezlerinde, Sıvas cer atölyesinde yapılacaktır. Müracaatlar bu İşletmeler ve Atölye Müdürlüğü ve İstasyon Şefliklerince kabul olunur.

4 — Müsabakaya iştirak şeraiti şunlardır.

1 — Türk olmak.

2 — Ecnebi bir kimse ile evli olmamak.

3 — 18 yaşını bitirmiş ve 30 u geçmemiş olmak «30 yaş dahil»

4 — Askerliği yapmış veya askerliğini yapmasına en az bir sene zaman kalmış olmak» emsalleri silâh altında bulunan veya celbe tâbi olanlardan tahsil veya sıhhi sebeplerle ertesi seneye bırakılanlar iştirak edemezler.»

5 — Askerliğini yapmış ve ihtiyata geçmiş olanlar ayni derecede kazananlara tercih edilecektir.

6 — İdare doktorları tarafından yapılacak muayenede sıhhi durumlı Demiryol işlerinde vazife görmeğe elverişli bulunmak.

5 — Müracaat istidalarına bağlanacak vesikalar şunlardır:

Nüfus cüzdanı, diploma veya tasdikname, askerlik vesikası ve askeri yoklamaları, polisten tasdikli iyi huy kâğıdı, çiçek aşısı kâğıdı «evli ise evlenme cüzdanı, altı adet vesikalık fotoğraf.

6 — Daha fazla malûmat almak istiyenlerin İşletme Müdürlüklerine ve İstasyon Şefliklerine bizzat müracaat etmelidirler.

7 — İstidalar en son 14.7.942 günü saat 12 ye kadar kabul olunur. «4759» «7032»

Devlet ...ları İşletme Umum Müdürlüğünden:

1. Temmuz 942 tarihinden itibaren istasyonlarımız Kasımpaşa Camii altında hazırlanmış olan mahalde vazife göreceklerinden alâkadarlardan telefon yapacakları müracaatların cer, romörkör ve vasıta ihtiyaçları için 43556 42395 numaralara ve dahili ticaret eşyası için de 24613 numara ile yapmaları ilân olunur. «7065»

İzmit Deniz Satınalma Komisyonundan:

Cinsi	Kilosu	Tahmini Fiyatı Kuruş	Teminat Lira
Koyun eti	92.000	120	6770
Sığır eti	92.000	90	5390

1 — Yukarda cins ve miktarı yazılı iki kalem et ayrı ayrı taliplere ihale edilmek suretiyle kapalı zarf eksiltmesi 11 Temmuz 942 Cumartesi günü saat 11 de İzmitte Tersane kapısındaki komisyon binasında yapılacaktır.

2 — Şartnameleri 552 kuruş mukabilinde komisyondan alınabilir.

3 — İsteklilerin ilgili oldukları Ticaret ve ehliyet vesikalarını, 2490 sayılı kanunun tarifatı veçhile tanzim edecekleri teklif mektuplarını ve yukarıda miktarı yazılı teminatlariyle birlikte belli gün ve saatten tam bir saat evveline kadar komisyona vermeleri. «6837»

İstanbul Ziraat Mektebi Satınalma Komisyonundan:

Cinsi	Miktarı Adet	Miktarı Kilo	Muhammen bedeli Kuruş	İlk Teminatı Lira	Eksiltme Günü		Saati	N...
Ekmek	40000	—	11	330	13/7/942 Pazartesi			A...
Sadeyağ		3500	192	504	»	»	14.15	Kap...
Zeytinyağ		2000	122	183	»	»	14.30	A...
Sabun		800	77.5	46.5	»	»	14.40	
K. çalı fasulye		4500	30	199.35	»	»	14.45	
Nohut		2200	30					
Yeşil mercimek		3000	24					
Kırmızı Mercimek		600	28					
Toz şeker		4000	93.25	279.75	»	»	15	
Mangal kömürü		6000	10	45	»	»	15.10	
Dağlıç koyun eti		4000	155	982.50	»	»	15.20	Ka...
Sığır eti		4000	115					
Kuzu eti		2000	165					
Pirinç		6000	58.12	261.54	»	»	15.30	A...
Kuru soğan		4500	21	268.87	»	»	15.40	
Patates		2000	39					
Zeytin		1500	73	82.12	»	»	15.45	
Meşe ve gürgen odun	Çeki 300		1015	228.37	»	»	15.50	

1 — Yukarıda cins, miktarı yazılı mektebin 942 mali yılı yiyecek ve yakacak ihtiyaçları Eksiltmeye konmuştur. Eksiltme nev'i, zaman ve saati hizalarında gösterilmiştir. Eksiltme, Beyoğlu İstiklâl caddesi 349 numarada Liseler Muhasebeciliğinde toplanan komisyonda yapılacaktır. İsteklilerin vaktinde mezkûr muhasebe veznesine yatıracakları ilk teminat makbuzu ile yeni yıl Ticaret Odası vesikasını ve kapalı eksiltmeye ait tekliflerini havi 2490 sayılı kanunun dairesinde hazırlıyacakları zarflarını yukarıda hizalarında gösterilen saatten bir sat evveline kadar komisyona makbuz mukabilinde vermeleri; (postada olacak gecikmeler kabul edilmez) Açık eksiltmelerde ise hizalarında gösterilen saatte yukarıda zikredilen vesikalarla birlikte komisyona müracaatları; şartname ve evsafnameleri her gün Liseler Muhasebesinde görüp öğrenmeleri;

2 — Ekmek, Sade ve zeytinyağ, sabun, fasulye, nohut, mercimek, toz şeker, ve mangal kömürü için müteahhide bedelinin tediyesinde kesilecek kazanç, buhran vergileriyle mukavele, teminat mektubu, teslim muayene masrafları damga resimleri bilâhare taahhüt bedeline ilâve suretile müteahhide ödenecektir. «6976»

Zabıta Romanı — No. 22

Sen mi Öldürdün?

Yazan: EDGAR VALLAS — Çeviren: MUAMMER ALATUR

— A, a, a... Bana şimdiye kadar kaç kişi bu tavsiyede bulundu. Mösyö Frank Sutton da hep bu tavsiyede bulunur.

Leli okuduğu bir mektubu masanın üzerine braktı:

— Möeyö Frank Sutton'u epey zamandanberi tanıyor musunuz?

Matmazel Trent hafızasını yoklar gibi düşündü:

— Ah, evet... Dur bakayım. Galiba on dört sene kadar oluyor. Babası sağ iken Lides'de beraber çalıştım. Ondan sonra müessesesini Riyo'ya nakletti. Beni de beraber aldı. İşte şimdi de yine burada onun hizmetinde çalışıyorum.

— Ah, ah, çok eski bir aileye mensubiyeti var değil mi? Siz de kendisine niçin bu kadar çok bağlandınız?

Milli Trent omuzlarını silkti:

— «Bağlandınız» kelimesi ile ne demek istediğinizi anlıyamadım.. bir insan patronuna başka insanlara baktığı gözle bakmaz. Bakarsa, uzun müddet onun hizmetinde kalamaz. Daha doğrusu daima iffetli bir kız, vazifeşinas bir kız olmak lâzımdır.

Con Leli bu söze gülümsedi. Milli Trent boyuna anlatıyordu:

— O, benden iki yaş büyüktür, halbuki hiç öyle görünmüyor değil mi? Çocuk gibi... İşlerinde de öyle... Şimdiye kadar tecrübesizliklerini kimbilir ne kadar pahalıya ödedi?

Uzun bir sükût fasılası oldu. Yine Milli Trent anlatmıya başladı:

— Remington denilen mobilyalı apartımanları biliyor musunuz? Benim orada en alt katta küçük bir apartımanım var. Çok rahatım. Sonra öyle kapıcının tarassudu altında da değilim. Ne zaman canım isterse, girerim, çıkarım.

Con Leli daktiloya baktı:

— İyi, iyi... dedi, bari gizli ziyaretleriniz oluyor mu?

Matmazel Trent kızardı:

— A, a, o da nasıl lâf? dedi. Ne münasebet? Siz çok garip bir adama benziyorsunuz.

Bu son cümleyi söylerken kelimelere basmıştı ve ilk fırsattan istifade ederek, odadan çıktı. Çıkarken de kapıyı şiddetle arkasından kapadı. Leli kendi kendine hafifçe gülümsedi. Hemen acele işini bitirmiye koyuldu. Çünkü o gün, günlerden perşembeydi. Beril keman dersini almak için Haydpark civarındaki hocasına gidiyordu. Giderken de Haydparktan geçiyordu. Haftada iki gün golf oynadığı için, böyle bir ekzersize ihtiyacı yoktu amma, işte yine Haydparktan geçiyordu.

Leli kendisini muayyen bir ağacın altında bekliyordu. O gün de genç kızın parkın kapısını geçerek, kendisine doğru gelmekte olduğunu gördü. Fakat o gün Beril'in halinde bir başkalık vardı. Hiç o eski neş'esi, samimiyeti, güler gözleri yoktu. Leli'nin kalbi burkuldu:

— Matmazel Beril, dedi, sizi geçen gün çok mu azarladılar?

— Çok mu azarladılar? Beni mi? Hayır, hayır! Beni babalığım bile azarlamaz. O ne iyi adamdır,

— Sizinle sık sık görüşüyorum diye, belki bir telmihte bulunmuşlardır.

Genç kız delikanlıya dik dik baktı:

(Devamı var)